

## BAB II

### GAMBARAN UMUM SEKOLAH

#### 2.1 Profil dan Sejarah Sekolah

SMU Kristen Pirngadi adalah sebuah sekolah yang berdiri dibawah naungan Yayasan Badan Pendidikan dan Pengajaran Kristen Pirngadi Surabaya (YBPPK), dimana yayasan ini berdiri berdasarkan Akte Pendirian Nomor 45 tanggal 19 Agustus 1971. SMU Kristen Pirngadi ini berlokasi di Jalan Pirngadi No.12-14 Surabaya. Pada mulanya yayasan ini hanya memiliki sekolah guru dan sekolah dasar latihan dan kemudian berkembang dalam hal perluasan pendidikan menjadi empat unit sekolah yaitu Taman Kanak-Kanak(TK), Sekolah Dasar(SD), Sekolah Lanjutan Tingkat Pertama(SLTP), Sekolah Menengah Atas(SMA).

SMU Kristen Pirngadi merupakan salah satu sekolah swasta yang didirikan pada tanggal 1 Juni 1978, terdaftar dengan Ijin Pendirian Sekolah dari Kanwil Depdiknas Nomor 421/1995/436.4.9/2004 pada tanggal 19 Oktober 2004. Pada mulanya mendapat status disamakan pada tanggal 17 Januari 1985 berdasarkan keputusan Dirjen Dikmenum tanggal 17 Januari 1985 Nomor 007/C/Kep/I.85, kemudian berdasarkan akreditasi ulang pada tahun 1990 statusnya tetap disamakan dengan SK Dirjen Dikmenum tanggal 20 Januari 1990 Nomor 009/C/Kep/1990. Sedangkan untuk saat ini, mendapatkan status terakreditasi A pada tanggal 25 Januari 2005 dengan Surat Keputusan Akreditasi Nomor 04/5/BASDA-P/I/2005.

## 2.2 Visi, Misi dan Tujuan

### 2.2.1 Visi

Membentuk kader bangsa yang menjunjung tinggi nilai-nilai moralitas secara Kristiani, mempunyai intelektual yang berkualitas, disiplin yang tinggi dan memelihara nilai-nilai kerukunan.

### 2.2.2 Misi

1. Sebagai bentara untuk menyatakan dan menyaksikan kedengaran Firman Tuhan dalam ajaran Kristen
2. Menumbuhkembangkan sikap inovatif dalam proses pendidikan dan pembelajaran .
3. Membangun suasana kehidupan bersama, saling mengasihi dan saling melayani dalam kegiatan belajar mengajar.
4. Menciptakan, membentuk disiplin diri, kesetiaan dan rasa bangga terhadap Sekolah dan Yayasan Pirngadi.

### 2.2.3 Tujuan

1. Mempersiapkan peserta didik untuk memiliki nilai-nilai moralitas secara Kristiani.
2. Mempersiapkan peserta didik agar menjadi manusia berkepribadian, cerdas, berkualitas dan berprestasi dalam bidang akademik, olahraga dan seni.
3. Membekali peserta didik agar memiliki keterampilan teknologi komunikasi serta mampu mengembangkan diri secara mandiri.

4. Menanamkan sikap ulet dan gigih kepada peserta erkompetisi, beradaptasi dengan lingkungan dan mengembangkan sikap sportifitas.
5. Membekali peserta didik dengan ilmu pengetahuan dan mampu bersaing dan melanjutkan ke jenjang pendidikan yang lebih tinggi.

### 2.3 Struktur Organisasi SMA Kristen Pirngadi

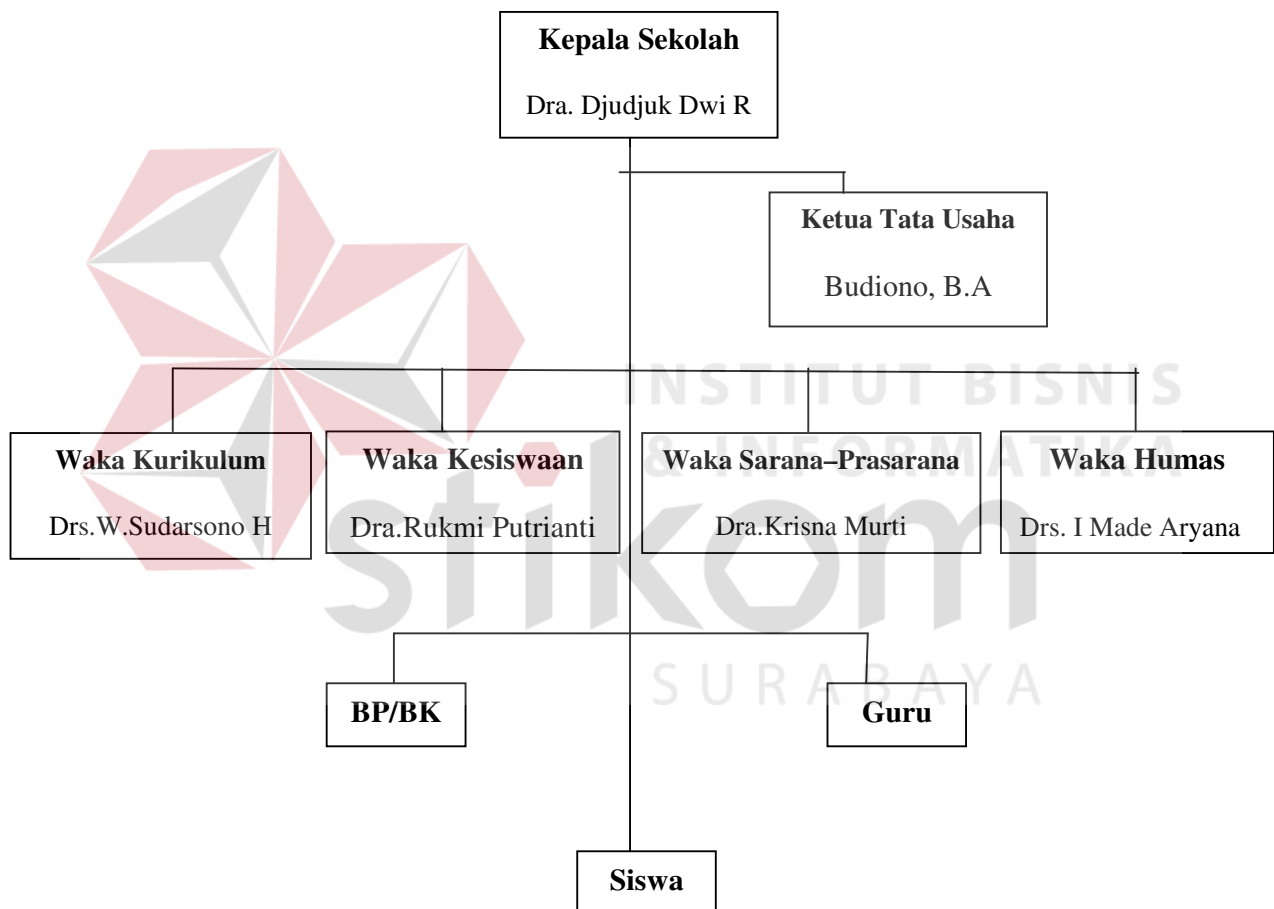

Gambar 2.1 Struktur Organisasi SMU Kristen Pirngadi

## 2.4 Job Deskripsi

### 1. Kepala sekolah

Kepala sekolah merupakan pimpinan SMU yang mengepalai seluruh staf guru dan pegawai-pegawai SMU itu serta beliau merupakan orang yang paling bertanggung jawab terhadap jalannya atau sukses tidaknya SMU tersebut.

### 2. Waka kurikulum

Waka kurikulum bertanggung jawab terhadap seluruh proses kurikulum yang diterapkan di SMU itu.

### 3. Waka kesiswaan

Waka kesiswaan bertanggung jawab terhadap seluruh hal yang berkaitan dengan siswa meliputi penerimaan siswa baru, pembagian kelas dan sebagainya.

### 4. Waka sarana dan prasarana

Waka ini bertanggung jawab terhadap penyediaan sarana dan prasarana yang ada di SMU itu.

### 5. Waka humas

Waka humas bertanggung jawab terhadap hubungan pelayanan masyarakat yang ada disekitar Smu dan bagaimana hubungan dengan instansi-instansi lainnya.

### 6. Tata usaha

Tata usaha bertanggung jawab terhadap seluruh proses akademik yang berhubungan dengan proses administrasi.

### 7. Bimbingan penyuluhan dan karier

Bimbingan penyuluhan dan karier bertanggung jawab terhadap pengendalian norma, sikap dan moral serta budaya yang diterapkan di SMU tersebut.

8. Guru

Guru merupakan staf pengajar yang akan memberikan seluruh materi pelajaran kepada siswa.

9. Siswa

Siswa merupakan anak didik yang menerima pelajaran dari guru.

