BAB II

GAMBARAN UMUM PERUSAHAAN

2.1 Profil Perusahaan

Bank Pembangunan Daerah Jawa Timur, yang dikenal dengan sebutan Bank JATIM, didirikan pada tanggal 17 Agustus 1961 di Surabaya. Landasan hukum pendirian adalah Akte Notaris Anwar Mahajudin Nomor 91 tanggal 17 Agustus 1961 dan dilengkapi dengan landasan operasional Surat Keputusan Menteri Keuangan Nomor BUM.9-4-5 tanggal 15 Agustus 1961.

Selanjutnya berdasarkan Undang-Undang Nomor 13 Tahun 1962 tentang Ketentuan Pokok Bank Pembangunan Daerah dan Undang-Undang Nomor 14 Tahun 1967 tentang Pokok-Pokok Perbankan, pada tahun 1967 dilakukan penyempurnaan melalui Peraturan Daerah Propinsi Daerah Tingkat I Jawa Timur Nomor 2 Tahun 1976 yang menyangkut Status Bank Pembangunan Daerah dari bentuk Perseroan Terbatas(PT) menjadi Badan Usaha Milik Daerah (BUMD).

Secara operasional dan seiring dengan perkembangannya, maka pada tahun 1990 Bank Pembangunan Daerah Jawa Timur meningkatkan statusnya dari Bank Umum menjadi Bank Umum Devisa, hal ini ditetapkan dengan Surat Keputusan Bank Indonesia Nomor 23/28/KEP/DIR tanggal 2 Agustus 1990.

Untuk memperkuat permodalan, maka pada tahun 1994 dilakukan perubahan terhadap Peraturan Daerah Nomor 9 Tahun 1992 tanggal 28 Desember

1992 menjadi Peraturan Daerah Propinsi Daerah Tingkat I Jawa Timur Nomor 26 Tahun 1994 tanggal 29 Desember 1994 yaitu merubah Struktur Permodalan/Kepemilikan dengan diijinkannya Modal Saham dari Pihak Ketiga sebagai salah satu unsur kepemilikan dengan komposisi maksimal 30%.

Dalam rangka mempertahankan eksistensi dan mengimbangi tuntutan perbankan saat itu, maka sesuai dengan Rapat Umum Pemegang Saham Tahun Buku 1997 telah disetujui perubahan bentuk Badan Hukum Bank Pembangunan Daerah menjadi Perseroan Terbatas. Berdasarkan Pasal 2 Peraturan Menteri Dalam Negeri Nomor 1 Tahun 1998 tentang Bentuk Badan Hukum Bank Pembangunan Daerah, maka pada tanggal 20 Maret 1999 Dewan Perwakilan Rakyat Daerah (DPRD) Propinsi Daerah Tingkat I Jawa Timur telah mensahkan Peraturan Daerah Nomor 1 Tahun 1999 tentang Perubahan Bentuk Hukum Bank Pembangunan Daerah Jawa Timur dari Perusahaan Daerah (PD) menjadi Perseroan Terbatas (PT) Bank Pembangunan Daerah Jawa Timur.

Sesuai dengan Akte Notaris R. Sonny Hidayat Yulistyo, S.H. Nomor 1 tanggal 1 Mei 1999 yang telah ditetapkan dengan Surat Keputusan Menteri Kehakiman Nomor C2-8227.HT.01.01.Th tanggal 5 Mei 1999 dan telah diumumkan dalam Berita Negara Republik Indonesia tanggal 25 Mei 1999 Nomor 42 Tambahan Berita Negara Republik Indonesia Nomor 3008, selanjutnya secara resmi menjadi PT. Bank Pembangunan Daerah Jawa Timur.

Anggaran Dasar Bank telah mengalami beberapa kali perubahan. Perubahan pada tahun 2006 tercantum dalam akta yang dihadapan Notaris Untung

Darnosoewirjo, S.H., No.108 tanggal 27 April 2006 berkaitan dengan penambahan kegiatan Unit Usaha Syariah dan perubahan jumlah saham seri A dan seri B, dan perubahan tersebut telah disahkan oleh Menteri Hukum dan Hak Asasi Manusia Republik Indonesia, dalam Surat Keputusan No.W10-00182.HT.01.04-TH.2007 tanggal 7 Februari 2007. Perubahan pada tahun 2007 berkaitan dengan tambahan modal dasar Bank dan komposisi jumlah saham seri A dan B, dan perubahan tersebut telah disahkan oleh Menteri Hukum dan Hak Asasi Manusia Republik Indonesia dalam Surat Keputusan No.C-07001HT.01.04-TH.2007 tanggal 17 Desember 2007.

Di tahun 2008, berdasarkan Berita Acara Rapat Umum Pemegang Saham seperti yang dituangkan dalam akta No.56 tanggal 17 April 2008 yang dibuat oleh Untung Darnosoewirjo, S.H., berkaitan dengan tambahan modal dasar Bank dan komposisi jumlah saham seri A dan B dan juga penyesuaian anggaran dasar perseroan berdasarkan Undang-undang No.40 Tahun 2007 tentang Perseroan Terbatas, yang diperbaharui dalam Akta No.38 tanggal 30 Desember 2008 yang dibuat dihadapan Notaris Untung Darnosoewirjo, S.H., dan telah memperoleh persetujuan dari Menteri Hukum dan Hak Asasi Manusia Republik Indonesia No.AHU-15113.AH.01.02.Tahun 2009 tertanggal 23 April 2009.

Selanjutnya Anggaran Dasar telah mengalami beberapa kali perubahan, terakhir dengan Surat Keputusan Menteri Hukum dan Hak Asasi Manusia Nomor AHU-AH.01.10-31887 tahun 2012 tanggal 31 Agustus.

INSTITUT BISNIS & INFORMATIKA stikom SURABAYA

Seiring dengan perkembangan perekonomian dan dalam rangka memenuhi persyaratan sebagai BPD Regional Champion yang salah satunya parameternya adalah untuk memperkuat permodalan, maka dilakukan perubahan Anggaran Dasar Perseroan berdasarkan Akta Pernyataan Keputusan Rapat Umum Luar Biasa Perseroan Terbatas Nomor 89 tanggal 25 April 2012, dibuat oleh Notaris Fathiah Helmi, S.H., di Jakarta yang telah memperoleh persetujuan dari Kementerian Hukum dan HAM berdasarkan Surat Keputusan Nomor AHU-22728.AH.01.02.Tahun 2012 tanggal 30 April 2012, telah didaftarkan dalam Daftar Perseroan sesuai dengan Undang Undang Perseroan Terbatas dengan Nomor AHU-0038044.Tahun 2012 Tanggal 30 April 2012 serta berdasarkan Surat Keputusan Bapepam Nomor tanggal 29 Juni 2012 dinyatakan efektif untuk pernyataan pendaftaran dan kemudian pada tanggal 12 Juli 2012, PT Bank Pembangunan Daerah Jawa Timur mencatatkan 20% sahamnya di Bursa Efek Indonesia atau menjadi perseroan terbuka dan berubah nama menjadi PT Bank Pembangunan Daerah Jawa Timur, Tbk.

INSTITUT BISNIS & INFORMATIKA stikom SURABAYA

Bidang Usaha Bank Jatim :

a. Menghimpun dana dari masyarakat dalam bentuk simpanan berupa giro, deposito berjangka, sertifikat deposito, tabungan dan/atau bentuk lain yang dipersamakan dengan itu.
b. Memberikan kredit.
c. Menerbitkan surat pengakuan hutang.
d. Membeli, menjual atau menjamin atas risiko sendiri maupun untuk kepentingan dan atas perintah nasabahnya.

e. Memindahkan uang baik untuk kepentingan sendiri maupun untuk kepentingan nasabah.
f. Menempatkan dana pada, meminjam dana dari atau meminjamkan dana kepada pihak lain baik dengan menggunakan surat, sarana telekomunikasi maupun dengan wesel unjuk, cek atau sarana lain.
g. Menerima pembayaran dari tagihan atas surat berharga dan melakukan perhitungan dengan atau nasabah antar pihak ketiga.
h. Melakukan penempatan dana dari nasabah kepada nasabah lainnya dalam bentuk surat berharga yang tidak tercatat dalam bursa efek.
i. Melakukan kegiatan dalam valuta asing dan/atau sebagai Bank Devisa dengan memenuhi ketentuan yang ditetapkan oleh yang berwenang.
j. Menyediakan pembiayaan dan/atau melakukan kegiatan lain termasuk melakukan kegiatan berdasarkan prinsip syariah sesuai dengan ketentuan yang berlaku.
k. Menyelenggarakan usaha-usaha perbankan sesuai dengan ketentuan hukum yang berlaku, baik didalam maupun di luar negeri.

INSTITUT BISNIS & INFORMATIKA stikom SURABAYA

2.2 Logo Perusahaan

PT. Bank Pembangunan Daerah Jawa Timur (Bank Jatim) mempunyai logo resmi sebagai lambang dari perusahaan perbankan tersebut. Berikut ini logo dari Bank Pembangunan Daerah Jawa Timur (Bank Jatim):

Gambar 2.1 Logo Bank Pembangunan Daerah Jawa Timur (Bank JATIM)

2.3 Visi dan Misi Perusahaan

- **Visi PT Bank Pembangunan Daerah Jawa Timur (Bank Jatim)**

  Menjadi bank yang sehat berkembang secara wajar serta memiliki manajemen dan sumber daya manusia yang profesional.

- **Misi PT Bank Pembangunan Daerah Jawa Timur (Bank Jatim)**

  Mendorong pertumbuhan ekonomi daerah serta ikut mengembangkan usaha kecil dan menengah serta memperoleh laba optimal.

2.4 Tata Nilai PT Bank Pembangunan Daerah Jawa Timur (Bank Jatim)

Tata Nilai PT Bank Pembangunan Daerah Jawa Timur (Bank Jatim) yaitu:

a. INTEGRITAS

- Menunjukkan kejujuran
- Berprilaku secara konsisten
- Menjaga komitmen

b. FOKUS PELANGGAN

- Berusaha untuk memahami dan mendidik pelanggan

- Mengambil tindakan untuk memenuhi kebutuhan dan keluhan pelanggan.
- Membuat sistem umpan balik bagi pelanggan/hubungan yang kolaboratif.

c. PENGARUH

- Berpakaian yang pantas
- Menampilkan sikap profesional
- Berbicara penuh percaya diri.

INSTITUT BISNIS & INFORMATIKA stikom SURABAYA

2.5 Milestones

Bank JATIM mempunyai *milestone* dari tahun ke tahun sebagai catatan waktu perubahan seperti berikut ini :

Gambar 2.2 *Milestones* Bank Jatim

2.6 Struktur Organisasi Perusahaan

PT Bank Pembangunan Daerah Jawa Timur, mempunyai struktur organisasi sebagai berikut:

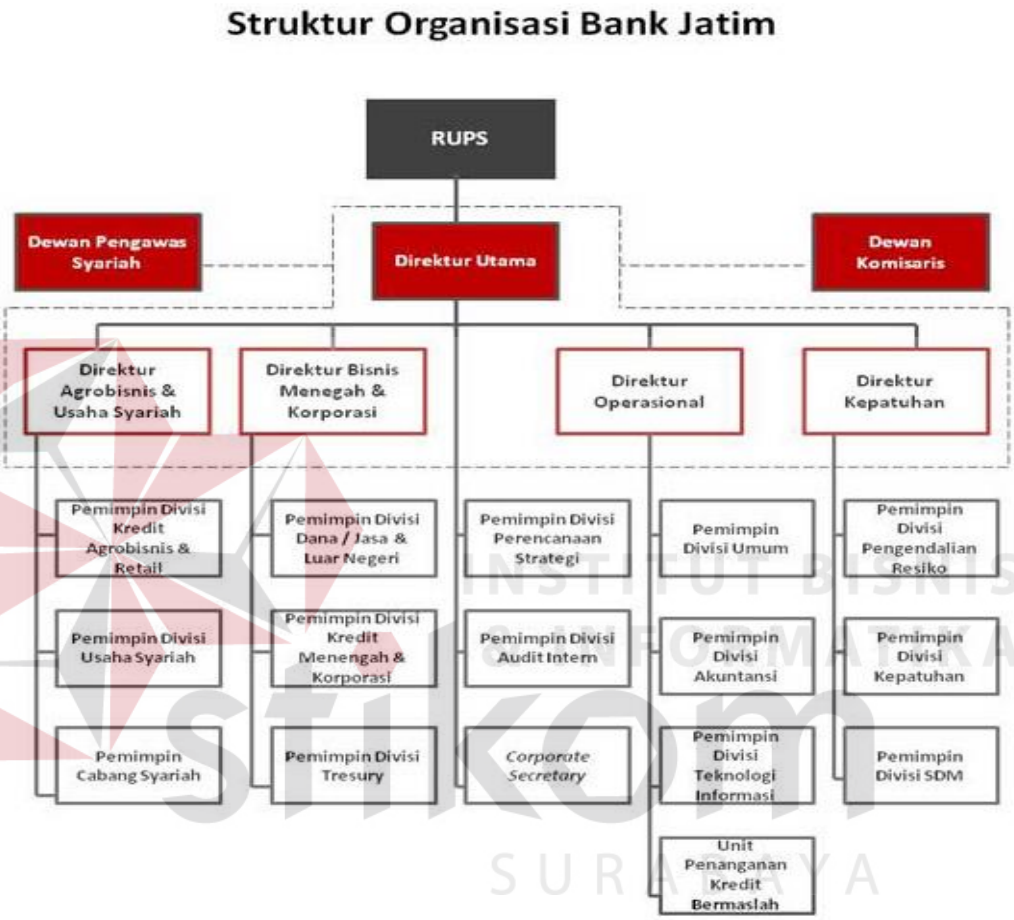

Gambar 2.3 Struktur Organisasi PT Bank Pembangunan Jawa Timur (Bank Jatim)

2.7 Deskripsi Pekerjaan

2.7.1 Deskripsi Pekerjaan IT

Bank secara berkesinambungan telah melakukan transformasi, pengembangan dan peningkatan kualitas layanan TI dalam memenuhi kebutuhan

nasabah. Percepatan pengembangan produk bank berbasis TI telah direncanakan dengan skala prioritas yang disetujui oleh Komite Pengarah Teknologi Informasi (IT *Steering Committee*) guna menyelaraskan antara strategi bisnis dan strategi TI.

Dalam transformasi teknologi informasi, Divisi TI berfokus pada 5 (lima) aspek, yaitu:

1. *People*, secara berkesinambungan mengembangkan karyawannya baik dari sisi pengetahuan maupun kemampuan agar mampu mengikuti dinamika perkembangan teknologi informasi dengan mengikutsertakan dalam pelatihan dan pendidikan sesuai dengan kebutuhan.
2. *Proses*, memberikan layanan sesuai mekanisme prosedur yang berlaku dengan berpedoman pada tata kelola TI.
3. *Application*, secara terus menerus melakukan pengkinian aplikasi dan mengadopsi teknologi untuk lebih mempermudah proses, efisien dan efektif dalam operasional agar dapat mengikuti perkembangan teknologi informasi terkini.
4. *Infrastructure*, menyelaraskan peningkatan kebutuhan perluasan jaringan kantor dan pertumbuhan jaringan ATM maupun *Payment Point*.
5. *Security*, mengembangkan aspek *security* (sistem keamanan), di mana kerahasiaan, Integritas dam ketersediaan data merupakan faktor utama keamanan dalam penggunaan teknologi informasi

INSTITUT BISNIS & INFORMATIKA stikom SURABAYA

2.7.2 Strategi Transformasi Divisi TI

Strategi transformasi teknologi informasi tersebut dibangun dengan tetap memenuhi kepatuhan (*compliance*) terhadap peraturan peraturan perbankan terkait penggunaannya, yaitu:

1. Peraturan Bank Indonesia No. 9/15/PBI/2007 tentang Penerapan Manajemen Risiko Dalam Penggunaan Teknologi Informasi oleh Bank Umum.
2. Surat Keputusan Direksi Bank Jatim No.47/038/KEP/DIR/TEK &AKT tentang Pedoman Pelaksanaan Manajemen Risiko Teknologi Informasi.
3. Surat Keputusan Direksi Bank Jatim No. 049/071.1/KEP/DIR/TEK &AKT tentang Rencana Strategis Teknologi Informasi Bank Jatim (RSTI) 2011-2013.

INSTITUT BISNIS & INFORMATIKA stikom SURABAYA