

## **BAB II**

### **GAMBARAN UMUM POLRI**

Bab dua berisi sejarah dan perkembangan, lokasi, visi, misi, struktur organisasi, dan komitmen POLRI dalam hal ini Satbrimob Polda Jatim sebagai tempat kerja praktek.

#### **2.1 Sejarah dan Perkembangan**

**Kepolisian Negara Republik Indonesia (POLRI)** adalah Kepolisian Nasional di Indonesia, yang bertanggung jawab langsung di bawah Presiden. Polri mengemban tugas-tugas kepolisian di seluruh wilayah Indonesia. Polri dipimpin oleh seorang Kepala Kepolisian Negara Republik Indonesia (Kapolri). Sejak 17 April 2015, jabatan Kapolri dipegang oleh Jenderal Polisi Badrodin Haiti.

Pada zaman Kerajaan Majapahit patih Gajah Mada membentuk pasukan pengamanan yang disebut dengan **Bhayangkara** yang bertugas melindungi raja dan kerajaan. Pada masa kolonial Belanda, pembentukan pasukan keamanan diawali oleh pembentukan pasukan-pasukan jaga yang diambil dari orang-orang pribumi untuk menjaga aset dan kekayaan orang-orang Eropa di Hindia Belanda pada waktu itu. Pada tahun 1867 sejumlah warga Eropa di Semarang, merekrut 78 orang pribumi untuk menjaga keamanan mereka. Wewenang operasional kepolisian ada pada residen yang dibantu asisten residen. Rechts politie dipertanggungjawabkan pada procureur generaal (jaksa agung). Pada masa Hindia Belanda terdapat bermacam-macam bentuk kepolisian, seperti veld politie (polisi lapangan) , stands politie (polisi kota), cultur politie (polisi pertanian), bestuurs

politie (polisi pamong praja), dan lain-lain. Sejalan dengan administrasi negara waktu itu, pada kepolisian juga diterapkan pembedaan jabatan bagi bangsa Belanda dan pribumi. Pada dasarnya pribumi tidak diperkenankan menjabat hood agent (bintara), inspekteur van politie, dan commisararis van politie. Untuk pribumi selama menjadi agen polisi diciptakan jabatan seperti mantri polisi, asisten wedana, dan wedana polisi. Kepolisian modern Hindia Belanda yang dibentuk antara tahun 1897-1920 adalah merupakan cikal bakal dari terbentuknya Kepolisian Negara Republik Indonesia saat ini.

Pada masa pendudukan jepang, Jepang membagi wilayah kepolisian Indonesia menjadi Kepolisian Jawa dan Madura yang berpusat di Jakarta, Kepolisian Sumatera yang berpusat di Bukittinggi, Kepolisian wilayah Indonesia Timur berpusat di Makassar dan Kepolisian Kalimantan yang berpusat di Banjarmasin. Tiap-tiap kantor polisi di daerah meskipun dikepalai oleh seorang pejabat kepolisian bangsa Indonesia, tapi selalu didampingi oleh pejabat Jepang yang disebut sidookaan yang dalam praktik lebih berkuasa dari kepala polisi.

Pada periode 1945– 1950 tidak lama setelah Jepang menyerah tanpa syarat kepada Sekutu, pemerintah militer Jepang membubarkan Peta dan Gyu-Gun, sedangkan polisi tetap bertugas, termasuk waktu Soekarno-Hatta memproklamasikan kemerdekaan Indonesia pada tanggal 17 Agustus 1945. Secara resmi kepolisian menjadi kepolisian Indonesia yang merdeka. Inspektur Kelas I (Letnan Satu) Polisi Mochammad Jassin, Komandan Polisi di Surabaya, pada tanggal 21 Agustus 1945 memproklamasikan Pasukan Polisi Republik Indonesia sebagai langkah awal yang dilakukan selain mengadakan pembersihan dan pelucutan senjata terhadap tentara Jepang yang kalah perang, juga

membangkitkan semangat moral dan patriotik seluruh rakyat maupun satuan-satuan bersenjata yang sedang dilanda depresi dan kekalahan perang yang panjang. Sebelumnya pada tanggal 19 Agustus 1945 dibentuk Badan Kepolisian Negara (BKN) oleh Panitia Persiapan Kemerdekaan Indonesia (PPKI). Pada tanggal 29 September 1945 Presiden Soekarno melantik R.S. Soekanto Tjokrodiatmodjo menjadi Kepala Kepolisian Negara (KKN). Pada awalnya kepolisian berada dalam lingkungan Kementerian Dalam Negeri dengan nama Djawatan Kepolisian Negara yang hanya bertanggung jawab masalah administrasi, sedangkan masalah operasional bertanggung jawab kepada Jaksa Agung. Kemudian mulai tanggal 1 Juli 1946 dengan Penetapan Pemerintah tahun 1946 No. 11/S.D. Djawatan Kepolisian Negara yang bertanggung jawab langsung kepada Perdana Menteri. Tanggal 1 Juli inilah yang setiap tahun diperingati sebagai Hari Bhayangkara hingga saat ini. Sebagai bangsa dan negara yang berjuang mempertahankan kemerdekaan maka Polri di samping bertugas sebagai penegak hukum juga ikut bertempur di seluruh wilayah RI. Polri menyatakan dirinya “combatant” yang tidak tunduk pada Konvensi Jenewa. Polisi Istimewa diganti menjadi Mobile Brigade, sebagai kesatuan khusus untuk perjuangan bersenjata, seperti dikenal dalam pertempuran 10 November di Surabaya, di front Sumatera Utara, Sumatera Barat, penumpasan pemberontakan PKI di Madiun, dan lain-lain. Pada masa kabinet presidential, pada tanggal 4 Februari 1948 dikeluarkan Tap Pemerintah No. 1/1948 yang menetapkan bahwa Polri dipimpin langsung oleh presiden/wakil presiden dalam kedudukan sebagai perdana menteri/wakil perdana menteri. Pada masa revolusi fisik, Kapolri Jenderal Polisi R.S. Soekanto telah mulai menata organisasi kepolisian di seluruh wilayah RI.

Pada Pemerintahan Darurat RI (PDRI) yang diketuai Mr. Sjafrudin Prawiranegara berkedudukan di Sumatera Tengah, Jawatan Kepolisian dipimpin KBP Umar Said (tanggal 22 Desember 1948). Hasil Konferensi Meja Bundar antara Indonesia dan Belanda dibentuk Republik Indonesia Serikat (RIS), maka R.S. Sukanto diangkat sebagai Kepala Jawatan Kepolisian Negara RIS dan R. Sumanto diangkat sebagai Kepala Kepolisian Negara RI berkedudukan di Yogyakarta. Dengan Keppres RIS No. 22 tahun 1950 dinyatakan bahwa Jawatan Kepolisian RIS dalam kebijaksanaan politik polisional berada di bawah perdana menteri dengan perantaraan jaksa agung, sedangkan dalam hal administrasi pembinaan, dipertanggungjawabkan pada menteri dalam negeri. Umur RIS hanya beberapa bulan. Sebelum dibentuk Negara Kesatuan RI pada tanggal 17 Agustus 1950, pada tanggal 7 Juni 1950 dengan Tap Presiden RIS No. 150, organisasi-organisasi kepolisian negara-negara bagian disatukan dalam Jawatan Kepolisian Indonesia. Dalam peleburan tersebut disadari adanya kepolisian negara yang dipimpin secara sentral, baik di bidang kebijaksanaan siasat kepolisian maupun administratif, organisatoris.

Pada periode 1950 – 1959 dengan dibentuknya negara kesatuan pada 17 Agustus 1950 dan diberlakukannya UUDS 1950 yang menganut sistem parlementer, Kepala Kepolisian Negara tetap dijabat R.S. Soekanto yang bertanggung jawab kepada perdana menteri/presiden. Waktu kedudukan Polri kembali ke Jakarta, karena belum ada kantor digunakan bekas kantor Hoofd van de Dienst der Algemene Politie di Gedung Departemen Dalam Negeri. Kemudian R.S. Soekanto merencanakan kantor sendiri di Jalan Trunojoyo 3, Kebayoran Baru, Jakarta Selatan, dengan sebutan Markas Besar Djawatan Kepolisian Negara

RI (DKN) yang menjadi Markas Besar Kepolisian sampai sekarang. Ketika itu menjadi gedung perkantoran termegah setelah Istana Negara. Sampai periode ini kepolisian berstatus tersendiri antara sipil dan militer yang memiliki organisasi dan peraturan gaji tersendiri. Anggota Polri terorganisir dalam Persatuan Pegawai Polisi Republik Indonesia (P3RI) tidak ikut dalam Korpri, sedangkan bagi istri polisi semenjak zaman revolusi sudah membentuk organisasi yang sampai sekarang dikenal dengan nama Bhayangkari tidak ikut dalam Dharma Wanita ataupun Dharma Pertiwi. Organisasi P3RI dan Bhayangkari ini memiliki ketua dan pengurus secara demokratis dan pernah ikut Pemilu 1955 yang memenangkan kursi di Konstituante dan Parlemen. Waktu itu semua gaji pegawai negeri berada di bawah gaji angkatan perang, namun P3RI memperjuangkan perbaikan gaji dan berhasil melahirkan Peraturan Gaji Polisi (PGPOL) di mana gaji Polri relatif lebih baik dibanding dengan gaji pegawai negeri lainnya (mengacu standar PBB).

Pada Masa Orde lama dengan Dekrit Presiden 5 Juli 1959, setelah kegagalan Konstituante, Indonesia kembali ke UUD 1945, namun dalam pelaksanaannya kemudian banyak menyimpang dari UUD 1945. Jabatan Perdana Menteri (Alm. Ir. Juanda) diganti dengan sebutan Menteri Pertama, Polri masih tetap di bawah pada Menteri Pertama sampai keluarnya Keppres No. 153/1959, tertanggal 10 Juli di mana Kepala Kepolisian Negara diberi kedudukan Menteri Negara *ex-officio*. Pada tanggal 13 Juli 1959 dengan Keppres No. 154/1959 Kapolri juga menjabat sebagai Menteri Muda Kepolisian dan Menteri Muda Veteran. Pada tanggal 26 Agustus 1959 dengan Surat Edaran Menteri Pertama No. 1/MP/RI1959, ditetapkan sebutan Kepala Kepolisian Negara diubah menjadi Menteri Muda Kepolisian yang memimpin Departemen Kepolisian (sebagai ganti

dari Djawatan Kepolisian Negara). Waktu Presiden Soekarno menyatakan akan membentuk ABRI yang terdiri dari Angkatan Perang dan Angkatan Kepolisian, R.S. Soekanto menyampaikan keberatannya dengan alasan untuk menjaga profesionalisme kepolisian. Pada tanggal 15 Desember 1959 R.S. Soekanto mengundurkan diri setelah menjabat Kapolri/Menteri Muda Kepolisian, sehingga berakhirilah karier Bapak Kepolisian RI tersebut sejak 29 September 1945 hingga 15 Desember 1959. Dengan Tap MPRS No. II dan III tahun 1960 dinyatakan bahwa ABRI terdiri atas Angkatan Perang dan Polisi Negara. Berdasarkan Keppres No. 21/1960 sebutan Menteri Muda Kepolisian diiadakan dan selanjutnya disebut Menteri Kepolisian Negara bersama Angkatan Perang lainnya dan dimasukkan dalam bidang keamanan nasional. Tanggal 19 Juni 1961, DPR-GR mengesahkan UU Pokok kepolisian No. 13/1961. Dalam UU ini dinyatakan bahwa kedudukan Polri sebagai salah satu unsur ABRI yang sama sederajat dengan TNI AD, AL, dan AU. Dengan Keppres No. 94/1962, Menteri Kapolri, Menteri/KASAD, Menteri/KASAL, Menteri/KSAU, Menteri/Jaksa Agung, Menteri Urusan Veteran dikoordinasikan oleh Wakil Menteri Pertama bidang pertahanan keamanan. Dengan Keppres No. 134/1962 menteri diganti menjadi Menteri/Kepala Staf Angkatan Kepolisian (Menkasak). Kemudian Sebutan Menkasak diganti lagi menjadi Menteri/Panglima Angkatan Kepolisian (Menpangak) dan langsung bertanggung jawab kepada presiden sebagai kepala pemerintahan negara. Dengan Keppres No. 290/1964 kedudukan, tugas, dan tanggung jawab Polri ditentukan sebagai berikut:

1. Alat Negara Penegak Hukum.
2. Koordinator Polsus.

3. Ikut serta dalam pertahanan.
4. Pembinaan Kamtibmas.
5. Kekaryaan.
6. Sebagai alat revolusi.

Berdasarkan Keppres No. 155/1965 tanggal 6 Juli 1965, pendidikan AKABRI disamakan bagi Angkatan Perang dan Polri selama satu tahun di Magelang. Sementara pada tahun 1964 dan 1965, pengaruh PKI bertambah besar karena politik NASAKOM Presiden Soekarno, dan PKI mulai menyusupi memengaruhi sebagian anggota ABRI dari keempat angkatan.

Pada Masa Orde Baru dengan pengalaman yang pahit dari peristiwa G30S/PKI yang mencerminkan tidak adanya integrasi antar unsur-unsur ABRI, maka untuk meningkatkan integrasi ABRI, tahun 1967 dengan SK Presiden No. 132/1967 tanggal 24 Agustus 1967 ditetapkan Pokok-Pokok Organisasi dan Prosedur Bidang Pertahanan dan Keamanan yang menyatakan ABRI merupakan bagian dari organisasi Departemen Hankam meliputi AD, AL, AU, dan AK yang masing-masing dipimpin oleh Panglima Angkatan dan bertanggung jawab atas pelaksanaan tugas dan kewajibannya kepada Menhankam/Pangab. Jenderal Soeharto sebagai Menhankam/Pangab yang pertama. Setelah Soeharto dipilih sebagai presiden pada tahun 1968, jabatan Menhankam/Pangab berpindah kepada Jenderal M. Panggabean. Kemudian ternyata betapa ketatnya integrasi ini yang dampaknya sangat menyulitkan perkembangan Polri yang secara universal memang bukan angkatan perang. Pada tahun 1969 dengan Keppres No. 52/1969 sebutan Panglima Angkatan Kepolisian diganti kembali sesuai UU No. 13/1961 menjadi Kepala Kepolisian Negara RI, namun singkatannya tidak lagi KKN tetapi

Kapolri. Pergantian sebutan ini diresmikan pada tanggal 1 Juli 1969. Pada HUT ABRI tanggal 5 Oktober 1969 sebutan Panglima AD, AL, dan AU diganti menjadi Kepala Staf Angkatan.

Organisasi Polri disusun secara berjenjang dari tingkat pusat sampai ke kewilayahan. Organisasi Polri tingkat pusat disebut Markas Besar Kepolisian Negara Republik Indonesia (**Mabes Polri**); sedang organisasi Polri tingkat kewilayahan disebut Kepolisian Negara Republik Indonesia Daerah (**Polda**) di tingkat provinsi, Kepolisian Negara Republik Indonesia Resort (**Polres**) di tingkat kabupaten/kota, dan Kepolisian Negara Republik Indonesia Sektor (**Polsek**) di wilayah kecamatan. Unsur pimpinan Mabes Polri adalah Kepala Kepolisian Negara Republik Indonesia (**Kapolri**). Kapolri adalah Pimpinan Polri yang berada di bawah dan bertanggung jawab kepada Presiden. Kapolri berpangkat Jenderal Polisi, Sejak 16 Januari 2015, Jenderal Sutarman diberhentikan dengan hormat dan digantikan oleh Jenderal Pol Badrodin Haiti.

**Unsur Unsur Pengawas dan Pembantu Pimpinan/Pelayanan terdiri dari:**

1. Inspektorat Pengawasan Umum (Itwasum), bertugas membantu Kapolri dalam penyelenggaraan pengawasan dan pemeriksaan umum dan perbendaharaan dalam lingkungan Polri termasuk satuan-satuan organisasi non struktural yang berada di bawah pengendalian Kapolri.
2. Asisten Kapolri Bidang Operasi (As Ops), bertugas membantu Kapolri dalam penyelenggaraan fungsi manajemen bidang operasional dalam lingkungan Polri termasuk koordinasi dan kerjasama eksternal serta pemberdayaan masyarakat dan unsur-unsur pembantu Polri lainnya.



3. Asisten Kapolri Bidang Perencanaan Umum dan Pengembangan (Asrena), bertugas membantu Kapolri dalam penyelenggaraan fungsi perencanaan umum dan pengembangan, termasuk pengembangan sistem organisasi dan manajemen serta penelitian dan pengembangan dalam lingkungan Polri.
4. Asisten Kapolri Bidang Sumber Daya Manusia (AS SDM), bertugas membantu Kapolri dalam penyelenggaraan fungsi manajemen bidang sumber daya manusia termasuk upaya perawatan dan peningkatan kesejahteraan personel dalam lingkungan Polri.
5. Asisten Kapolri Sarana dan Prasarana (Assarpras), bertugas membantu Kapolri dalam penyelenggaraan fungsi sarana dan prasarana dalam lingkungan Polri.
6. Divisi Pertanggungjawaban Profesi dan Pengamanan Internal (Div Propam), adalah unsur pelaksana staf khusus bidang pertanggungjawaban profesi dan pengamanan internal.
7. Divisi Hukum (Div Kum).
8. Divisi Hubungan Masyarakat (Div Humas)
9. Divisi Hubungan Internasional (Div Hubinter), adalah unsur pembantu pimpinan bidang hubungan internasional yang ada dibawah Kapolri. Bagian ini membawahi National Crime Bureau Interpol (NCB Interpol), untuk menangani kejahatan internasional.
10. Divisi Teknologi Informasi Kepolisian (Div TI Pol), adalah unsur pembantu pimpinan di bidang informatika yang meliputi teknologi informasi dan komunikasi elektronika.
11. Staf Pribadi Pimpinan (Spripim)

12. Sekretariat Umum (Kasetum)
13. Pelayanan Markas (Kayanma)
14. Staf Ahli Kapolri, bertugas memberikan telaahan mengenai masalah tertentu sesuai bidang keahliannya

**Unsur Pelaksana Tugas Pokok terdiri dari:**

1. Badan Intelijen Keamanan (Baintelkam), bertugas membina dan menyelenggarakan fungsi intelijen dalam bidang keamanan bagi kepentingan pelaksanaan tugas operasional dan manajemen Polri maupun guna mendukung pelaksanaan tugas-tugas pemerintahan dalam rangka mewujudkan keamanan dalam negeri.
2. Badan Reserse Kriminal (Bareskrim), bertugas membina dan menyelenggarakan fungsi penyelidikan dan penyidikan tindak pidana, termasuk fungsi identifikasi dan fungsi laboratorium forensik, dalam rangka penegakan hukum. Dipimpin oleh seorang Komisaris Jenderal (Komjen).
3. Badan Pemeliharaan Keamanan (Baharkam), bertugas membina dan menyelenggarakan fungsi pembinaan keamanan yang mencakup pemeliharaan dan upaya peningkatan kondisi keamanan dan ketertiban masyarakat dalam rangka mewujudkan keamanan dalam negeri.
4. Korps Brigade Mobil (Korbrimob), bertugas menyelenggarakan fungsi pembinaan keamanan khususnya yang berkenaan dengan penanganan gangguan keamanan yang berintensitas tinggi, dalam rangka penegakan keamanan dalam negeri. Korps ini dipimpin oleh seorang Inspektur Jenderal (Irjen).

5. Korps Lalu Lintas (Korlantas), bertugas membina dan menyelenggarakan fungsi lalu lintas yang meliputi pendidikan masyarakat, penegakan hukum, pengkajian masalah lalu lintas, registrasi, dan identifikasi pengemudi dan kendaraan bermotor, serta mengadakan patroli jalan raya.
6. Biro Operasi Polri, bertugas untuk mengirimkan pasukan Brimob, Sabhara, Samapta, Satlantas, (Jihandak/Penjinak Bahan Peledak, bila diperlukan) serta sebuah tim intelijen jika ada demonstrasi, sidang pengadilan, pertemuan tingkat tinggi, perayaan hari besar oleh kelompok masyarakat, atau peresmian oleh kepala pemerintahan, kepala negara, ketua MPR, atau ketua DPR dengan mengirimkan surat tugas kepada Biro Operasi Polda setempat, Biro Operasi Polres setempat, dan Polsek setempat.
7. Detasemen Khusus 88 Anti Teror Polri (Densus 88 AT), bertugas menyelenggarakan fungsi intelijen, pencegahan, investigasi, penindakan, dan bantuan operasional dalam rangka penyelidikan dan penyidikan tindak pidana terorisme.

**Unsur Pendukung terdiri dari :**

1. Lembaga Pendidikan Polri (Lemdikpol), bertugas merencanakan, mengembangkan, dan menyelenggarakan fungsi pendidikan pembentukan dan pengembangan berdasarkan jenis pendidikan Polri meliputi pendidikan profesi, manajerial, akademis, dan vokasi Lemdikpol membawahi:
  - a) Sekolah Staf dan Pimpinan Kepolisian (Sespimpol), adalah unsur pelaksana pendidikan dan staf khusus yang berkenaan dengan

pengembangan manajemen Polri. Terdiri dari Sespinma (dahulu Selapa), Sespimmen (dahulu Sespim) dan Sespimti (dahulu Sespati).

- b) Akademi Kepolisian (Akp), adalah unsur pelaksana pendidikan pembentukan Perwira Polri.
  - c) Sekolah Tinggi Ilmu Kepolisian (STIK), adalah unsur pelaksana pendidikan dan staf khusus yang berkenaan dengan pendidikan tinggi dan pengembangan ilmu dan teknologi kepolisian
  - d) Sekolah Pembentukan Perwira (SETUKPA)
  - e) Pendidikan dan Pelatihan Khusus Kejahatan Transnasional (Diklatsusjatrans)
  - f) Pusat Pendidikan (Pusdik)/Sekolah terdiri dari:
    - 1) Pusdik Intelijen (Pusdikintel)
    - 2) Pusdik Reserse Kriminal (Pusdikreskrim)
    - 3) Pusdik Lalulintas (Pusdiklantas)
    - 4) Pusdik Tugas Umum (Pusdikgasum)
    - 5) Pusdik Brigade Mobil (Pusdikbrimob)
    - 6) Pusdik Kepolisian Perairan (Pusdikpolair)
    - 7) Pusdik Administrasi (Pusdikmin)
    - 8) Sekolah Bahasa (Sebasa)
    - 9) Sekolah Polisi Wanita (Sepolwan)
    - 10) Pusdik Bina Masyarakat (PusdikBinmas)
2. Pusat Logistik dan Perbekalan Polri dipimpin oleh seorang Brigadir Jenderal (Brigjen).

3. Pusat Kedokteran dan Kesehatan (Pusdokkes Polri) yang dipimpin oleh seorang Brigadir Jenderal (Brigjen), termasuk didalamnya adalah Rumah Sakit Pusat Polri (Rumkit Puspol) yang juga dipimpin oleh seorang Brigadir Jenderal (Brigjen).
4. Pusat Keuangan (Puskeu Polri) yang dipimpin oleh seorang Brigadir Jenderal (Brigjen).
5. Pusat penelitian dan pengembangan (Puslitbang Polri) yang akan dipimpin oleh Brigadir Jenderal (Brigjen).
6. Pusat sejarah (Pusjarah Polri) yang akan dipimpin oleh Brigadir Jenderal (Brigjen).

Kepolisian Negara Republik Indonesia Daerah (Polda) merupakan satuan pelaksana utama Kewilayahan yang berada di bawah Kapolri. Polda bertugas menyelenggarakan tugas Polri pada tingkat kewilayahan. Polda dipimpin oleh Kepala Kepolisian Negara Republik Indonesia Daerah (Kapolda), yang bertanggung jawab kepada Kapolri. Kapolda dibantu oleh Wakil Kapolda (Wakapolda).

1. Polda membawahi Kepolisian Negara Republik Indonesia Resort (Polres).  
Ada tiga tipe Polda, yakni Tipe A-K, Tipe A dan Tipe B. Polda Tipe A-K saat ini hanya terdapat 1 Polda, yaitu Polda Metro Jaya. Polda Tipe A-K dan Tipe A dipimpin seorang perwira tinggi berpangkat Inspektur Jenderal Polisi (Irjen), sedangkan Tipe B dipimpin perwira tinggi berpangkat Brigadir Jenderal Polisi (Brigjen).
  - Setiap Polda menjaga keamanan sebuah Provinsi.

2. Polres, membawahi Kepolisian Negara Republik Indonesia Sektor. Untuk kota - kota besar, Polres dinamai Kepolisian Resor Kota Besar. Polres memiliki satuan tugas kepolisian yang lengkap, layaknya Polda, dan dipimpin oleh seorang Komisaris Besar Polisi (Kombes) (untuk Polrestabes) atau Ajun Komisaris Besar Polisi (AKBP) (untuk Polres)
  - Setiap Polres menjaga keamanan sebuah Kotamadya atau Kabupaten.
3. Polsek maupun Polsekta dipimpin oleh seorang Ajun Komisaris Besar Polisi (AKBP) (khusus untuk Polda Metro Jaya) atau Komisaris Polisi (Kopol) (untuk tipe urban), sedangkan di Polda lainnya, Polsek atau Polsekta dipimpin oleh perwira berpangkat Ajun Komisaris Polisi (AKP) (tipe rural). Di sejumlah daerah di Papua sebuah Polsek dapat dipimpin oleh Inspektur Polisi Dua (Ipda).
  - Setiap Polsek menjaga keamanan sebuah Kecamatan.

Setiap Kepolisian Negara Republik Indonesia Daerah (Polda) memiliki sejumlah Direktorat dalam menangani tugas melayani dan melindungi, yaitu:

1. Direktorat Reserse Kriminal
  - a) Subdit Kriminal Umum
  - b) Subdit Kejahatan dengan Kekerasan (Jatanras)
  - c) Subdit Remaja Anak dan Wanita
  - d) Unit Inafis (Indonesia Automatic Finger Print Identification System) / Identifikasi TKP (Tempat Kejadian Perkara)
2. Direktorat Reserse Kriminal Khusus
  - a) Subdit Tindak Pidana Korupsi

- b) Subdit Harta Benda Bangunan Tanah (Hardabangtah)
  - c) Subdit Cyber Crime
- 3. Direktorat Reserse Narkoba
  - a) Subdit Narkotika
  - b) Subdit Psikotropika
- 4. Direktorat Intelijen dan Keamanan
- 5. Direktorat Lalu Lintas
  - a) Subdit Pendidikan dan Rekayasa (Dikyasa)
  - b) Subdit Registrasi dan Identifikasi (Regident)
  - c) Subdit Penegakan Hukum (Gakkum)
  - d) Subdit Keamanan dan Keselamatan (Kamsel)
  - e) Subdit Patroli Pengawalan (Patwal)
  - f) Subdit Patroli Jalan Raya (PJR)
- 6. Direktorat Bimbingan Masyarakat (Bimmas, dulu Bina Mitra)
- 7. Direktorat Sabhara
- 8. Direktorat Pengamanan Objek Vital (Pamobvit)
- 9. Direktorat Polisi Air (Polair)
- 10. Direktorat Tahanan dan Barang Bukti (Tahti)
- 11. Biro Operasi
- 12. Biro SDM
- 13. Biro Sarana Prasarana (Sarpras, dulu Logistik)
- 14. Bidang Keuangan
- 15. Bidang Profesi dan Pengamanan (Propam)
- 16. Bidang Hukum

17. Bidang Hubungan Masyarakat

18. Bidang Kedokteran Kesehatan

Pembagian wilayah Kepolisian Republik Indonesia pada dasarnya didasarkan dan disesuaikan atas wilayah administrasi pemerintahan sipil. Komando pusat berada di Markas Besar Polri (Mabes) di Jakarta. Pada umumnya, struktur komando Polri dari pusat ke daerah adalah:

1. Pusat
  - Markas Besar Kepolisian Republik Indonesia (Mabes Polri)
2. Wilayah Provinsi
  - Kepolisian Daerah (Polda)
3. Wilayah Kabupaten dan Kota Kepolisian Resort
  - a) Kepolisian Resort Kota Besar (Polrestabes)
  - b) Kepolisian Resort Kota (Polresta)
  - c) Kepolisian Resort Kabupaten (Polres)
4. Tingkat kecamatan Kepolisian sektor
  - a) Kepolisian Sektor Kota (Polsekta)
  - b) Kepolisian Sektor (Polsek)

Wilayah hukum dari Kepolisian Wilayah (Polwil) adalah kawasan yang pada masa kolonial merupakan Karesidenan. Karena wilayah seperti ini umumnya hanya ada di Pulau Jawa, maka di luar Jawa tidak dikenal adanya satuan berupa Polwil kecuali untuk wilayah perkotaan seperti ibukota provinsi seperti misalnya Polwiltabes Makassar di Sulawesi Selatan. Mulai awal tahun 2010 seluruh Kepolisian Wilayah (Polwil) di Pulau Jawa sudah dihapus. Di beberapa daerah



terpencil, ada pula pos-pos polisi yang merupakan perpanjangan tangan dari Kepolisian Sektor.

## 2.2 Logo dan Arti Logo POLRI dan Satbrimob Polda Jatim

### 2.2.1 Logo

Sebuah logo akan menjadi suatu Brand Images dimana dari suatu Instansi. Sudah banyak Instansi – Instansi yang melakukan transformasi visi dan misi melalui logo. Logo juga bersifat persepsi kuat terhadap perusahaan. Logo POLRI dapat dilihat pada Gambar 2.1 dan logo Satbrimob dapat dilihat pada Gambar 2.2.



Gambar 2.1 POLRI



Gambar 2.2 SATBRIMOB POLDA JATIM

## 2.2.2 Arti Logo

### Arti Logo POLRI

1. Perisai bermakna pelindung rakyat dan negara.
2. Tiang dan nyala obor bermakna penegasan tugas Polri, di samping memberi sesuluh atau penerangan juga bermakna penyadaran hati nurani masyarakat agar selalu sadar akan perlunya kondisi keamanan ketertiban masyarakat yang mantap.
3. Pancoran obor yang berjumlah 17 dengan 8 sudut pancar berlapis 4 tiang dan 5 penyangga bermakna 17 Agustus 1945 hari Proklamasi Kemerdekaan yang berarti Polri berperan langsung pada proses kemerdekaan dan sekaligus pernyataan bahwa Polri tak pernah lepas dari perjuangan bangsa dan negara.
4. Tangkai padi dan kapas menggambarkan cita-cita bangsa menuju kehidupan adil dan makmur, sedangkan 29 daun kapas dengan 9 putik dan 45 butir padi merupakan suatu pernyataan tanggal pelantikan Kapolri pertama 29 September 1945 yang dijabat oleh Jenderal Raden Said Soekanto Tjokrodiatmodjo.
5. Tiga bintang di atas logo bermakna Tri Brata adalah pedoman hidup Polri.
6. Warna hitam dan kuning adalah warna legendaris Polri.
7. Warna kuning keemasan perlambang kebesaran dan keagungan hati nurani segenap personil Polri.

8. Warna hitam adalah lambang keabadian dan sikap tenang mantap yang bermakna harapan agar Polri selalu tidak goyah dalam situasi dan kondisi apapun, tenang, memiliki stabilitas nasional yang tinggi dan prima agar dapat selalu berpikir jernih, bersih, dan tepat dalam mengambil keputusan.

### **Arti Logo Satbrimob Polda Jatim**

1. Perisai segitiga dengan warna dasar merah dan hitam yang melambangkan dan mempunyai arti bahwa Brimob dengan segala kemampuan profesionalismenya , sebagai pelindung, pengayom dan pelayan masyarakat , mempunyai sikap tegas untuk menyatakan dan menegakkan keadilan dan hukum , menjunjung kesetiaan kepada Negara dan hukum Republik Indonesia, keteguhan hati, keberanian dalam melaksanakan , mengemban tugas memberantas kejahatan berintensitas tinggi. Gambar teratai putih bertajuk tujuh helai dan berkelopak empat helai melambangkan tekad dan kemampuan untuk merubah situasi yang keruh menjadi tenang dan bersih , dan mampu hidup dimanapun juga meskipun ditempat lumpur, tetapi bisa muncul dan mampu memberikan keharuman nama Polri.
2. Gambar teratai putih bertajuk tujuh helai dan berkelopak empat helai melambangkan tekad dan kemampuan untuk merubah situasi yang keruh menjadi tenang dan bersih , dan mampu

hidup dimanapun juga meskipun ditempat lumpur, tetapi bisa muncul dan mampu memberikan keharuman nama Polri.

### **2.3 Visi dan Misi Satbrimob Polda Jatim**

#### **Visi**

Terwujudnya satuan brimob polda jatim sebagai pelindung, pengayom, dan pelayan masyarakat, patuh hukum, mahir, dan terpujin sehingga dapat memback-up satuan kewilayahan dalam menciptakan situasi yang kondusif melalui operasi penanggulangan kejahatan yang berintensitas tinggi yang terorganisir utamanya menggunakan senjata api, handak dan kerusuhan massa serta tugas-tugas lain yang diperintahkan oleh pimpinan polri demi mewujudkan terselenggaranya kehidupan masyarakat yang aman, tentram, dan damai.

#### **Misi**

Berdasarkan pernyataan visi yang dicita-citakan dimaksud, selanjutnya dijabarkan dalam misi satbrimob polda jatim yang mencerminkan koridor tugas sebagai berikut:

1. Mengelola sumber daya manusia dilingkungan satbrimob polda jatim agar mampu menjadi anggota polri sebagai pelindung, pengayom, dan pelayan masyarakat guna terciptanya situasi kamtibmas yang aman dan terkendali.
2. Membentuk anggota brimob sebagai insan polri yang patuh hukum, mahir dan terpuji dalam rangka penegakan hukum guna mencegah perilaku anggota yang dapat mengurangi simpati, partisipasi, dan kepercayaan masyarakat terutama

terhadap terjadinya penyimpangan dan penegakan hukum dan pelaksanaan kode etik profesi kepolisian secara objektif dan bertanggung jawab menuju terciptanya supremasi hukum.

3. Menyiapkan bantuan taktis opsional satbrimob Polda Jatim untuk memback-up satuan kewilayahan dalam rangka menanggulangi kejahatan konvensional kejahatan trans nasional, dan kendaraan yang berimplikasi kontijensi.
4. Mempersiapkan dan meningkatkan kemampuan perorangan dan satuan untuk mendukung satuan wilayah dalam upaya memelihara keamanan dan ketertiban dalam penyelenggaraan kegiatan demokrasi yang dilaksanakan di wilayah Polda Jatim.
5. Mempersiapkan dan meningkatkan kemampuan perorangan dan satuan dalam rangka menghadapi tugas-tugas pengamanan VVIP/VIP atau pejabat-pejabat dari Negara asing yang berada di Jawa Timur.
6. Mendukung dan melaksanakan kebijakan pimpinan Polri di Jawa Timur dalam rangka menjamin kelancaran dan keamanan dinamika perekonomian masyarakat.
7. Memback-up satuan kewilayahan dalam upaya menjamin kehidupan masyarakat agar terbebas dari rasa khawatir dan takut dengan meningkatkan kehadiran brimob di tengah-tengah masyarakat melalui kegiatan patroli.
8. Memback-up kewilayahan dalam rangka pengamanan pesta demokrasi Pilkada Tk I dan Pilkadaes.

9. Memelihara dan meningkatkan hubungan yang baik dengan TNI, Pemda, instansi swasta, dan masyarakat dalam rangka kelancaran tugas menciptakan situasi kamtibmas yang kondusif.
10. Mendukung kesatuan kewilayahan menjaga obyek vital dan proyek vital dalam rangka menjamin terselenggaranya segala aspek kehidupan masyarakat.
11. Memberikan penghargaan kepada anggota yang berprestasi dalam melaksanakan tugas dan memberikan sangsi/tindakan kepada anggota yang melakukan pelanggaran disiplin maupun norma/hukum secara konsisten.
12. Meningkatkan pemeliharaan dan perawatan alat, alsus dan perlengkapan perorangan /kesatuan dalam rangka memperpanjang usia pakai.
13. Menjamin kesiapan alat, alsus, dan perlengkapan lainnya dalam mendukung kelancaran tugas operasional brimob maupun satuan kewilayahan.

## 2.4 Struktur Organisasi

Pada tempat kerja praktek terdapat stuktur organasasi yang terdiri atas beberapa bagian yaitu sebagai berikut :

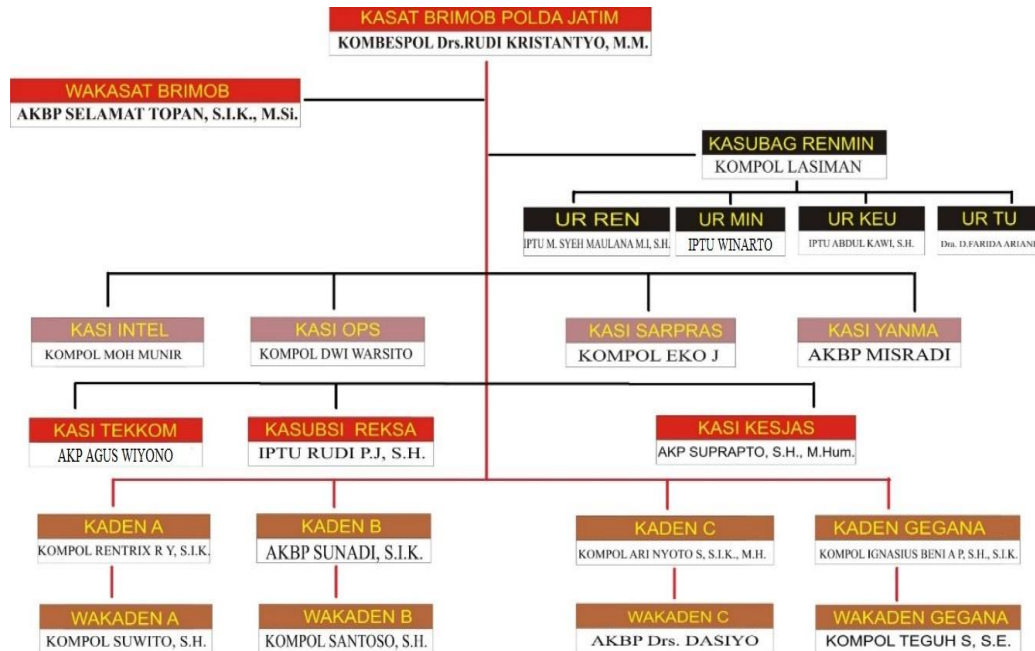

Gambar 2.3 Struktur Organisasi SATBRIMOB POLDA JATIM