

BAB IV

DESKRIPSI PEKERJAAN

Berdasarkan hasil *survey* yang penulis lakukan pada saat kerja praktek di PT. Varia Usaha Beton, menemukan permasalahan yaitu pengisian form peminjaman mobil perusahaan secara manual, sehingga menyebabkan pelayanan kurang cepat serta tingkat keterlambatan pegawai dalam mendapatkan mobil perusahaan tinggi. Selain itu pendataan pegawai yang menggunakan mobil perusahaan juga dilakukan secara manual.

Dalam kerja praktek ini penulis berusaha menemukan permasalahan yang ada dan mempelajari serta mengatasi masalah tersebut. Permasalahan pada PT. Varia Usaha Beton yaitu mengenai masalah pendataan yang terkait dengan peminjaman mobil perusahaan. Untuk mengatasi masalah yang ada di atas maka diperlukan langkah-langkah sebagai berikut:

1. Analisa Sistem.
2. Desain Sistem.
3. Implementasi Sistem.
4. Pembahasan terhadap Implementasi Sistem.

Pada langkah-langkah tersebut di atas ditunjukkan untuk dapat menemukan solusi dari permasalahan yang ada pada PT. Varia Usaha Beton, untuk lebih jelasnya dapat dijelaskan pada sub bab dibawah ini.

4.1 Analisa Sistem

Menganalisis sistem adalah langkah awal untuk membuat suatu sistem baru. Dalam langkah ini penulis melakukan analisis terhadap permasalahan yang ada dalam PT. Varia Usaha Beton khususnya mengenai pendataan yang terkait dengan peminjaman mobil perusahaan. Untuk dapat membuat sistem yang baru, penulis harus mengetahui alur peminjaman mobil perusahaan yang masih digunakan sampai saat ini. Maka dibuatlah *document flow* yang berfungsi untuk mengetahui secara detail alur transaksi tersebut.



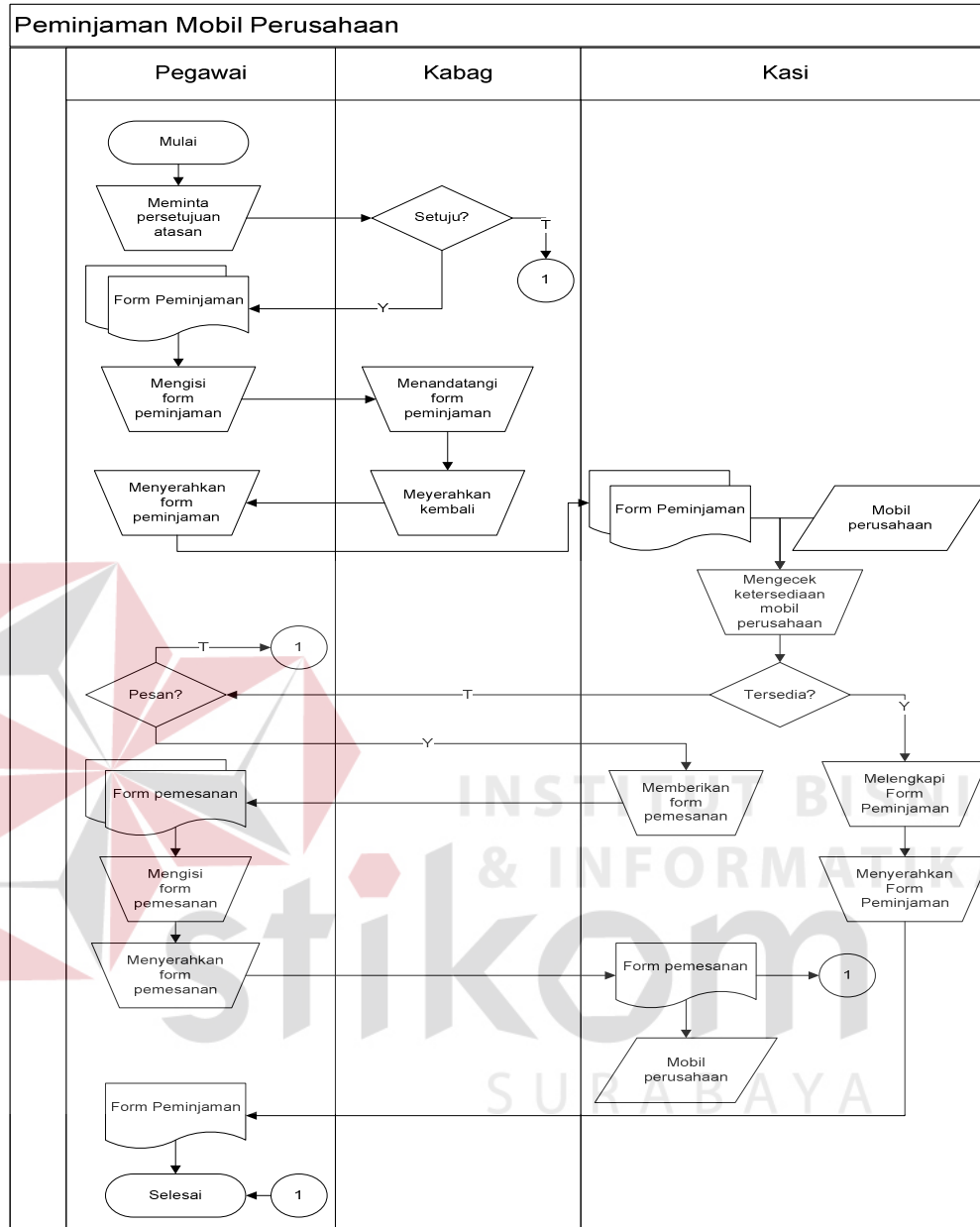

Gambar 4.1 *Document Flow* Peminjaman Mobil Perusahaan

Pada proses peminjaman mobil perusahaan, yang pertama kali dilakukan adalah meminta persetujuan oleh kepala bagian (Kabag) tiap pegawai apabila disetujui oleh kepala bagiannya, maka pegawai wajib mengisi form peminjaman yang telah disediakan oleh bagian umum (Kasi) peminjaman mobil perusahaan. Kemudian setelah mengisi form peminjaman tersebut, pegawai meminta kepala

bagiannya untuk acc. Setelah itu pegawai menyerahkan form peminjaman yang telah diacc kepada Kasi. Kasi akan memeriksa apakah mobil perusahaan yang diinginkan tersedia atau tidak, jika tersedia maka Kasi akan langsung melengkapi form peminjaman tersebut dengan catatan – catatan keadaan mobil perusahaan sebelum dipinjamkan lalu menyerahkan kembali form peminjaman kepada peminjam (pegawai) beserta dengan kunci dan surat – surat mobil perusahaan. Jika tidak tersedia maka Kasi mengajukan pilihan inginkah peminjam memesan mobil perusahaan itu, jika ingin memesan maka Kasi memberikan form pemesanan sebanyak dua rangkap yang harus diisi oleh peminjam dan rangkap kedua harus diserahkan kembali kepada Kasi untuk bukti pemesanan mobil perusahaan dan selalu diarsipkan, peminjam menunggu untuk dikonfirmasi apabila sudah terdapat mobil yang diinginkan.

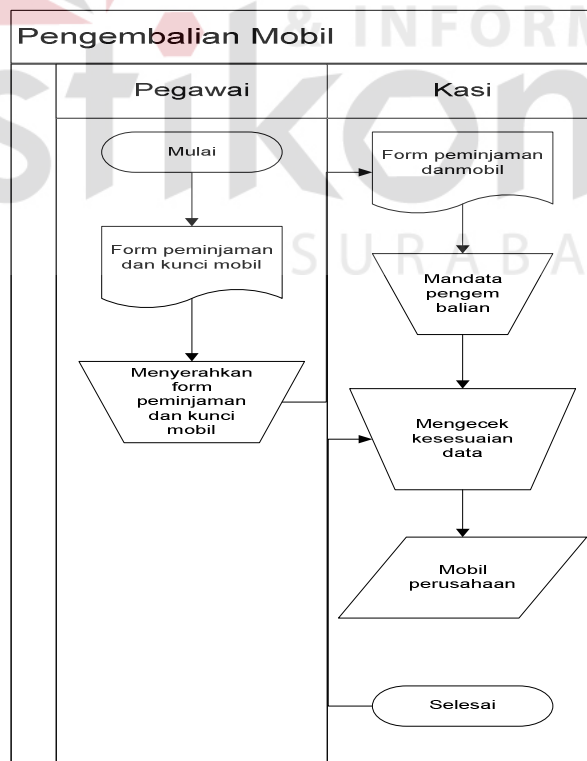

Gambar 4.2 Document Flow Pengembalian Mobil Perusahaan

Pada proses pengembalian, peminjam (pegawai) langsung menyerahkan form peminjaman yang merupakan surat jalan mobil perusahaan yang dipinjam atau apabila memesan menyerahkan form pemesanan. Form diserahkan beserta kunci dan juga surat kelengkapan mobil dinas tersebut. Setelah menyerahkan semuanya maka Kasi akan mendata mobil perusahaan itu telah dikembalikan serta pendataan jika ada yang rusak atau lecet. Lalu dilakukan juga pencocokan data mobil perusahaan.

4.2 Desain Sistem

Setelah melakukan analisis sistem maka selanjutnya dilakukan desain sistem. Dalam desain sistem ini, penulis mulai membentuk suatu sistem baru yang telah terkomputerisasi. Langkah-langkah yang dilakukan dalam desain sistem ini adalah:

1. *System Flow*
2. *Context Diagram*
3. HIPO
4. *Data Flow Diagram (DFD)*
5. ERD
6. DBMS
7. *Desain Input Output*

Ketujuh langkah tersebut akan dijelaskan sebagai berikut:

1. System Flow

System Flow adalah gambaran tentang sistem yang akan dibangun. Gambar 4.3, 4.4, 4.5, 4.6, 4.7, 4.8, 4.9 dan 4.10 menjelaskan tentang *system flow* PT. Varia Usaha Beton dari proses peminjaman mobil perusahaan sampai dengan pengembalian mobil perusahaan.

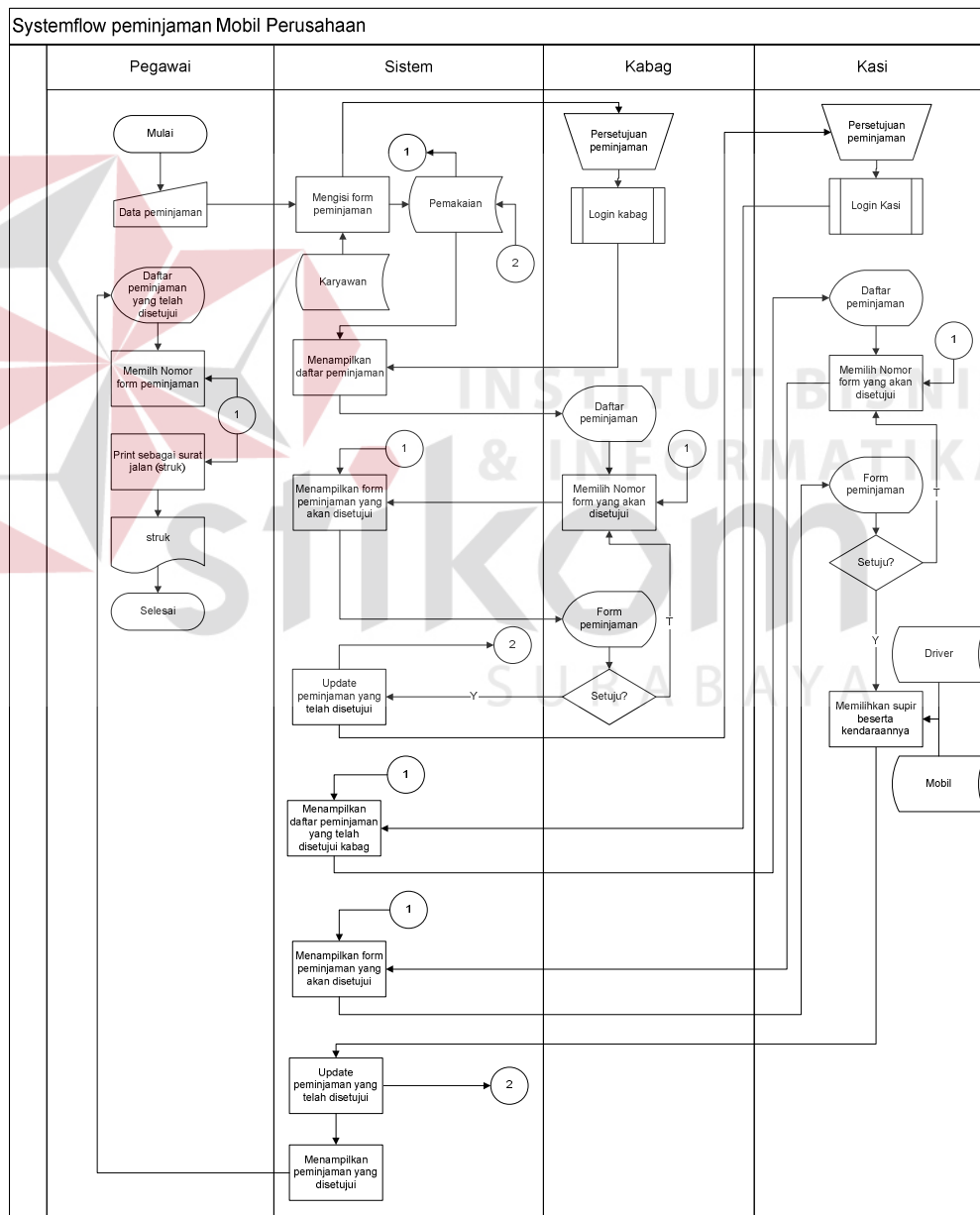

Gambar 4.3 System Flow Peminjaman Mobil Perusahaan

Pertama jika akan meminjam mobil perusahaan peminjam (pegawai) harus mengisi form peminjaman secara lengkap dan terperinci, lalu sistem akan menyalurkan pengajuan peminjaman mobil perusahaan tersebut kepada kabagnya masing-masing pegawai. Sebelum melakukan pengesahan peminjaman kabag harus melakukan login terlebih dahulu setelah itu sistem akan menampilkan daftar peminjaman yang harus disahkan atau disetujui. Jika disetujui, peminjaman akan ditampilkan sistem kepada Kasi, tetapi sebelumnya Kasi juga harus melakukan proses login terlebih dahulu. Jika sudah maka sistem akan menampilkan peminjaman yang telah disetujui oleh kabag. Kasi akan menentukan supir yang mengantarkan serta mobil perusahaan manakah yang sangat cocok untuk kebutuhan operasional tersebut. Setelah itu sistem akan mengupdate status peminjaman yang telah dilakukan peminjam dan akan ditampilkan pada halaman info dimenu untuk peminjam, yang dilakukan peminjam mencari nomor form peminjamannya dan mengeprint peminjaman yang telah disetujui tersebut sebagai surat jalan yang berupa struk peminjaman.

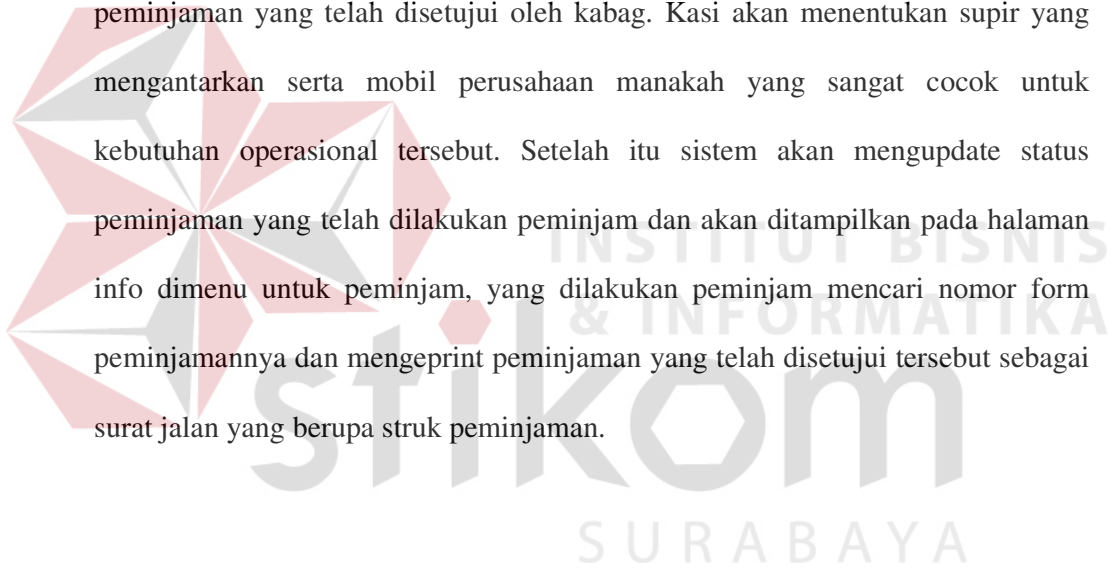

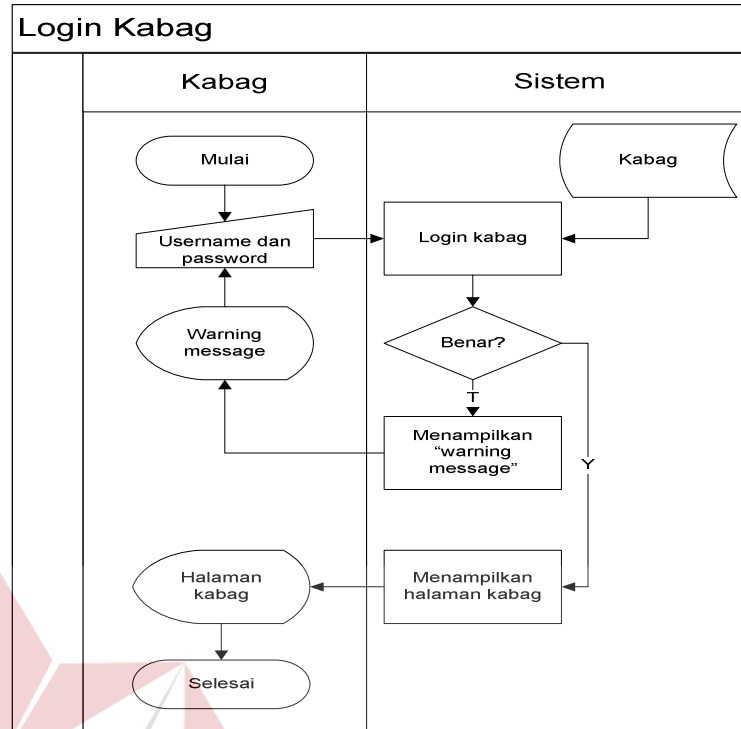

Gambar 4.4 System Flow Login Kabag

Pada proses login kabag ini hanyalah semua kabag yang berwenang mengaksesnya, dikarenakan pertama harus melakukan inputan username kabag itu sendiri, diikuti dengan password kabag. Jika salah maka sistem akan menampilkan "warning message" jika benar maka akan diarahkan ke halaman kabag.

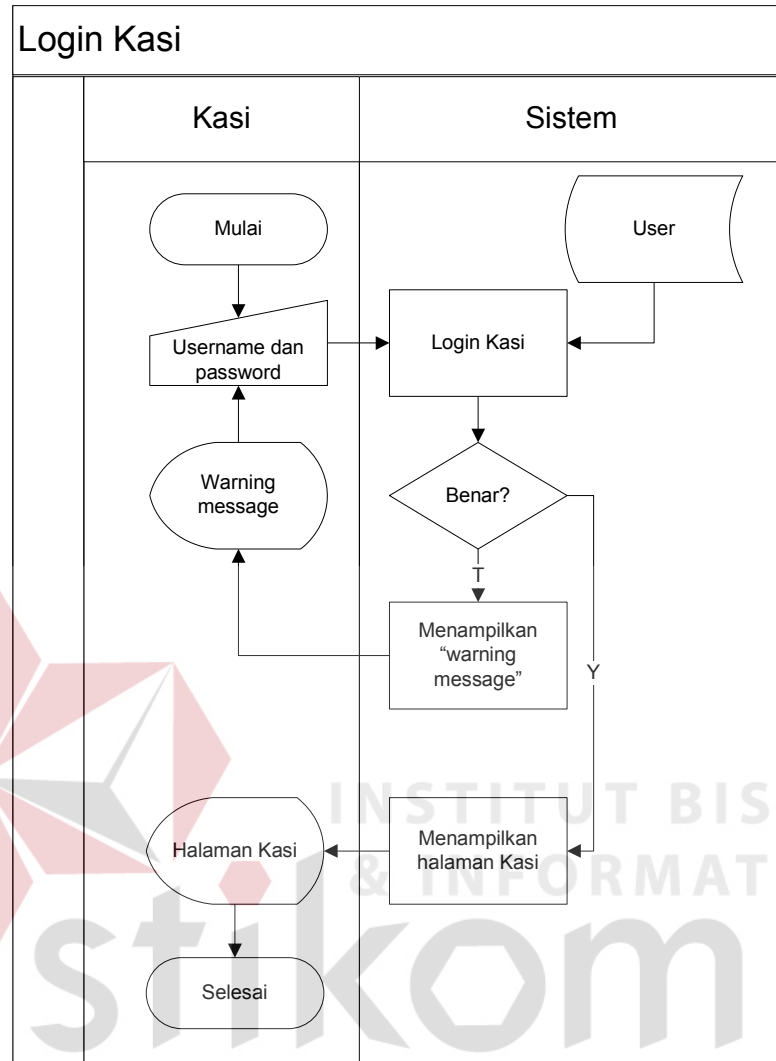

Gambar 4.5 *System Flow* Login Kasi

Pada proses login Kasi ini hanyalah Kasi yang berwenang mengaksesnya, dikarenakan pertama harus melakukan inputan username bagian umum diikuti dengan password Kasi jika salah maka sistem akan menampilkan “*warning message*” jika benar maka akan diarahkan ke halaman Kasi

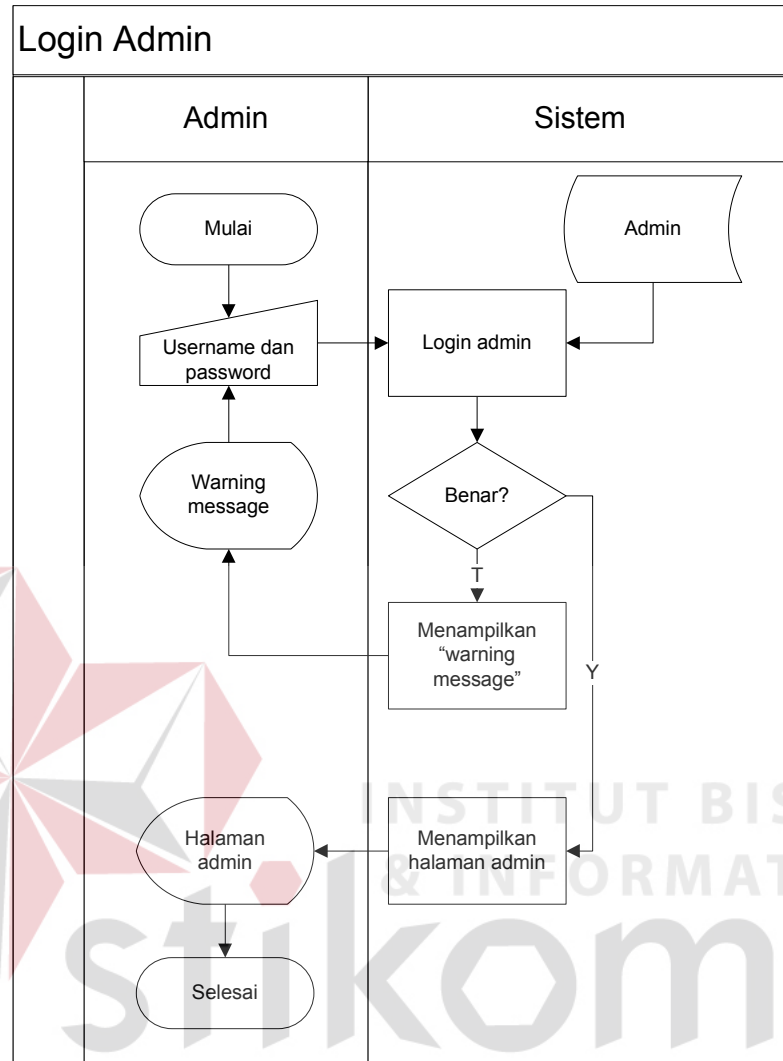

Gambar 4.6 System Flow Login Admin

Pada proses login admin ini hanyalah admin yang berwenang mengaksesnya, dikarenakan pertama harus melakukan inputan username admin diikuti dengan password admin jika salah maka sistem akan menampilkan "warning message" jika benar maka akan diarahkan ke halaman admin.

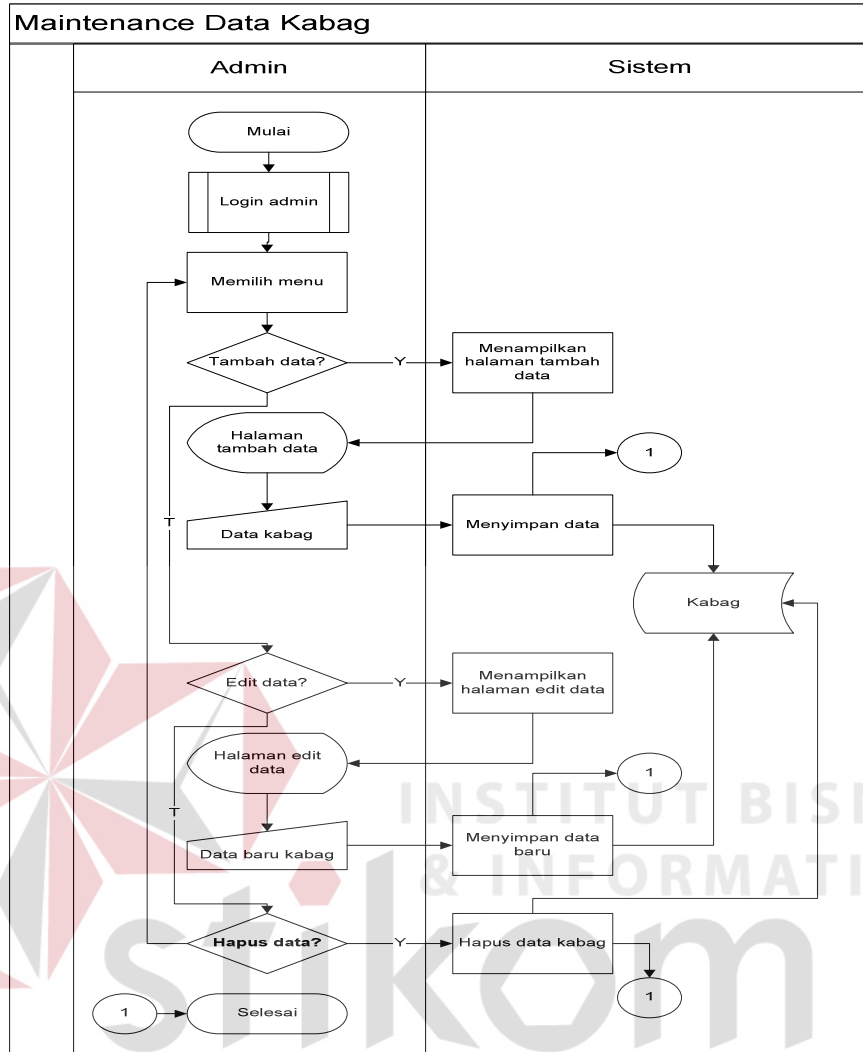

Gambar 4.7 System Flow Maintenance Data Kabag

Proses *maintenance* data kabag ini pertama admin harus melakukan login terlebih dahulu, itu merupakan kegiatan utama jika ingin mengakses pada setiap halaman kerja. Setelah itu admin disodorkan menu untuk maintenance data kabag yaitu tambah data, edit data dan hapus data. Jika tambah data sistem akan langsung menampilkan halaman tambah data lalu admin menginputkan data kabag yang akan disimpan oleh sistem didatabase kabag. Jika memilih menu edit data maka sistem akan menampilkan halaman edit data lalu admin menginputkan data

terbaru dari kabag yang akan diupdate oleh sistem didatabase kabag. Jika hapus data, admin harus memilih data kabag mana yang akan dihapus lalu sistem dengan otomatis akan mengupdate kedatabase kabag.

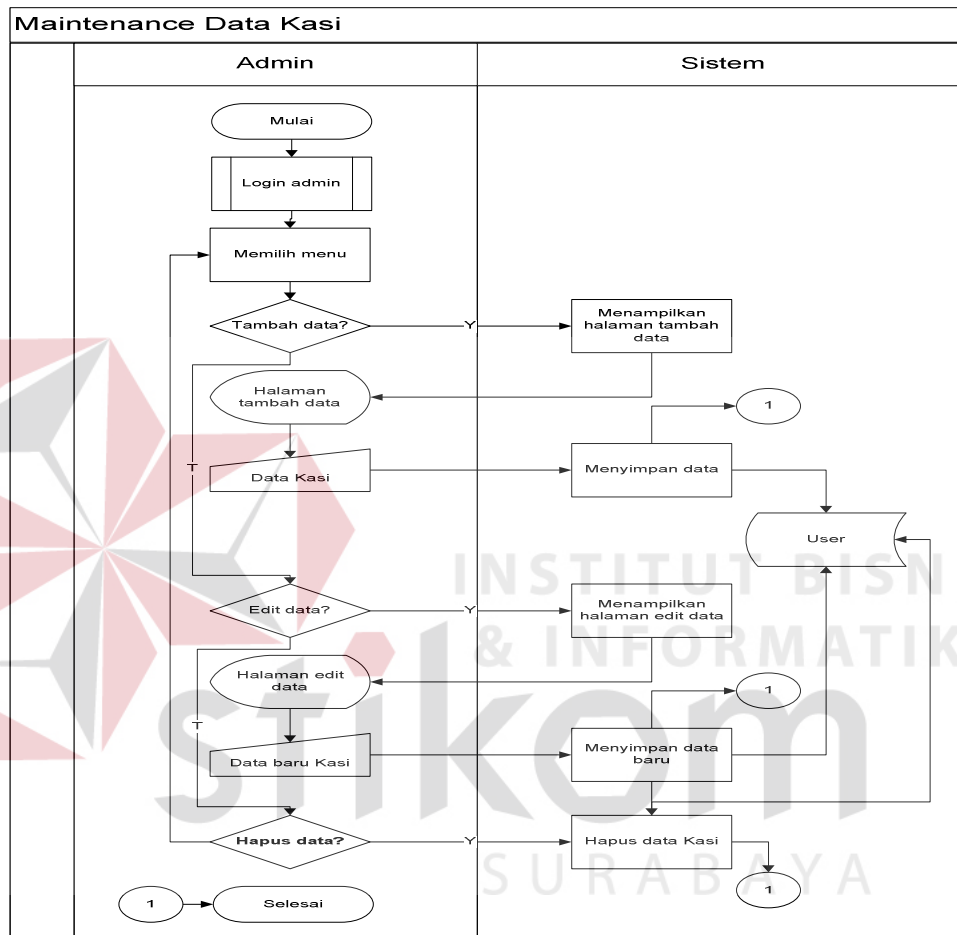

Gambar 4.8 System Flow Maintenance Data Kasi

Proses *maintenance* data Kasi ini pertama admin harus melakukan login terlebih dahulu, itu merupakan kegiatan utama jika ingin mengakses pada setiap halaman kerja. Setelah itu admin disodorkan menu untuk maintenance data Kasi yaitu tambah data, edit data dan hapus data. Jika tambah data sistem akan langsung menampilkan halaman tambah data lalu admin menginputkan data bagian umum yang akan disimpan oleh sistem didatabase user. Jika memilih menu

edit data maka sistem akan menampilkan halaman edit data lalu admin menginputkan data terbaru dari Kasi yang akan diupdate oleh sistem didatabase user. Jika hapus data, admin harus memilih data Kasi mana yang akan dihapus lalu sistem dengan otomatis akan mengupdate kedatabase user.

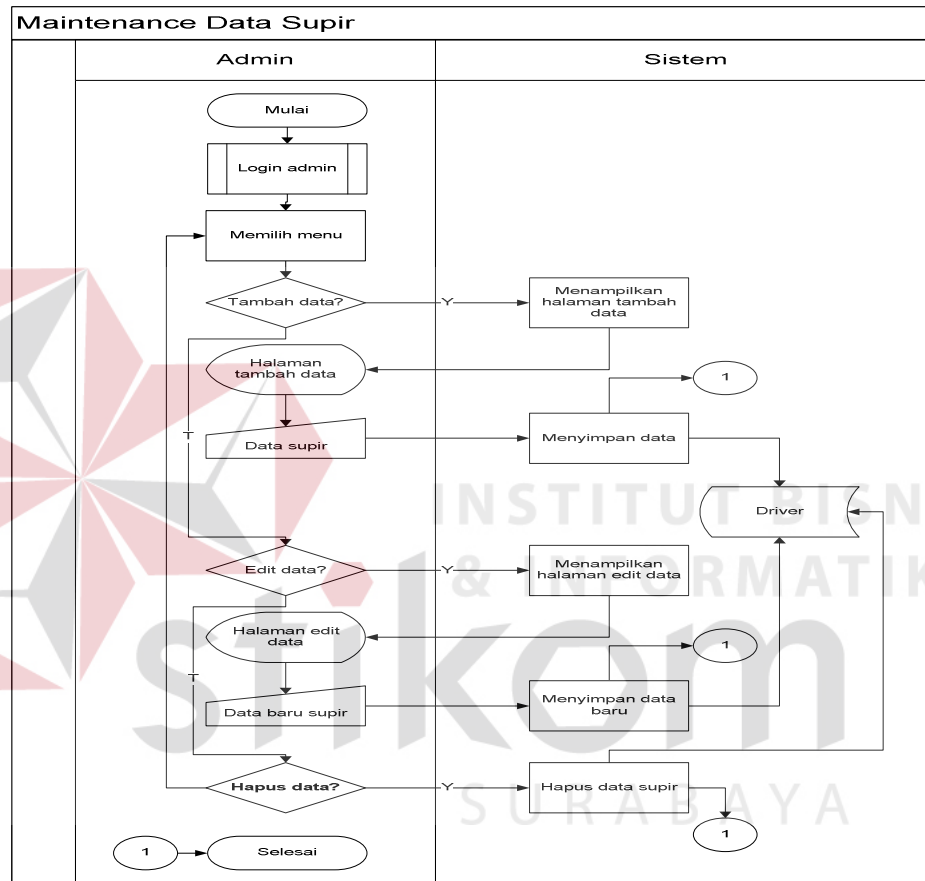

Gambar 4.9 System Flow Maintenance Data Supir

Proses *maintenance* data supir ini pertama admin harus melakukan login terlebih dahulu, itu merupakan kegiatan utama jika ingin mengakses pada setiap halaman kerja. Setelah itu admin disodorkan menu untuk maintenance data supir yaitu tambah data, edit data dan hapus data. Jika tambah data sistem akan langsung menampilkan halaman tambah data lalu admin menginputkan data supir yang akan disimpan oleh sistem didatabase driver. Jika memilih menu edit data

maka sistem akan menampilkan halaman edit data lalu admin menginputkan data terbaru dari supir yang akan diupdate oleh sistem didatabase driver. Jika hapus data, admin harus memilih data supir mana yang akan dihapus lalu sistem dengan otomatis akan mengupdate kedatabase driver.

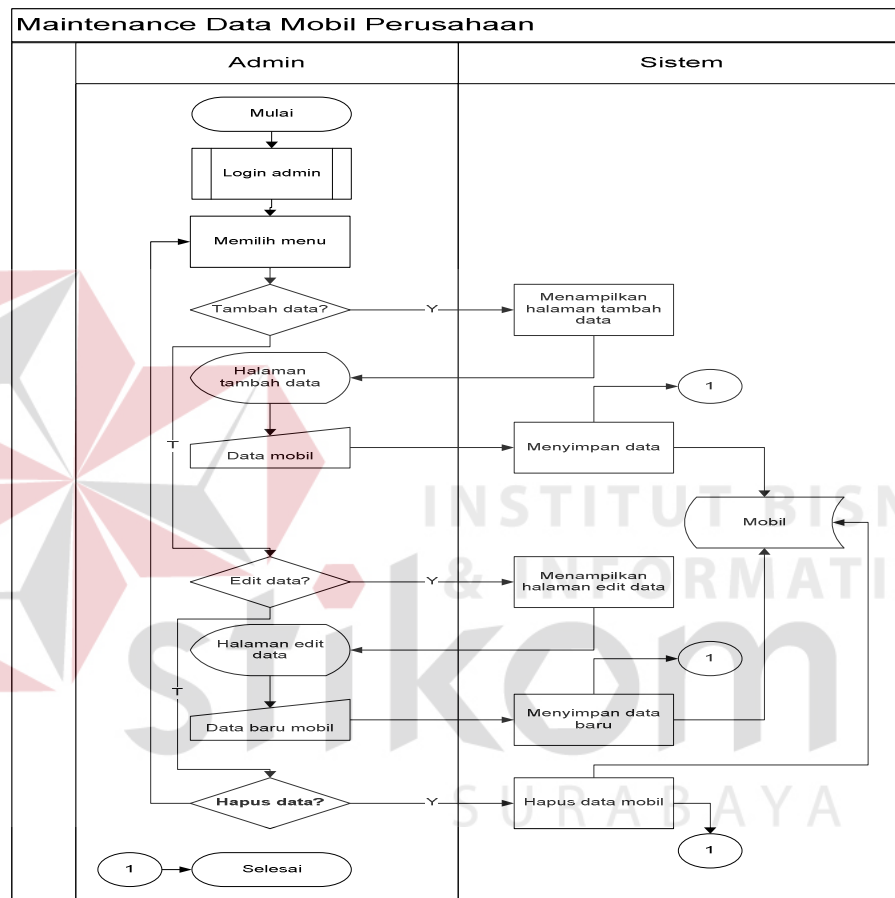

Gambar 4.10 System Flow Maintenance Data Mobil Perusahaan

Proses *maintenance* data mobil perusahaan ini pertama admin harus melakukan login terlebih dahulu, itu merupakan kegiatan utama jika ingin mengakses pada setiap halaman kerja. Setelah itu admin disodorkan menu untuk maintenance data mobil yaitu tambah data, edit data dan hapus data. Jika tambah data sistem akan langsung menampilkan halaman tambah data lalu admin menginputkan data mobil yang akan disimpan oleh sistem didatabase mobil. Jika

memilih menu edit data maka sistem akan menampilkan halaman edit data lalu admin menginputkan data terbaru dari mobil yang akan diupdate oleh sistem didatabase mobil. Jika hapus data, admin harus memilih data mobil mana yang akan dihapus lalu sistem dengan otomatis akan mengupdate kedatabase mobil.

2. *Context Diagram*

Context diagram menggambarkan asal data dan menunjukkan aliran dari data tersebut. *Context Diagram* Rancang Bangun Sistem Informasi Inventarisasi Mobil Perusahaan terdiri dari 4 *external entity* yaitu peminjam, Kasi, Kabag serta admin. Aliran data yang keluar dari masing-masing *external entity* mempunyai arti bahwa data tersebut berasal dari *external entity* tersebut, sedangkan aliran data yang masuk mempunyai arti informasi data ditujukan untuk *external entity* tersebut.

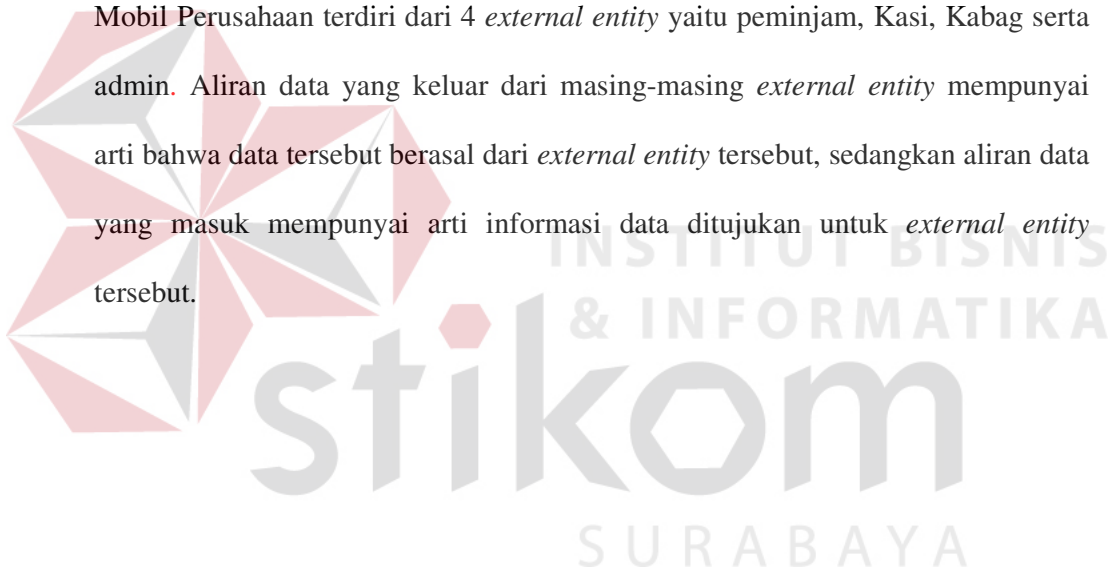

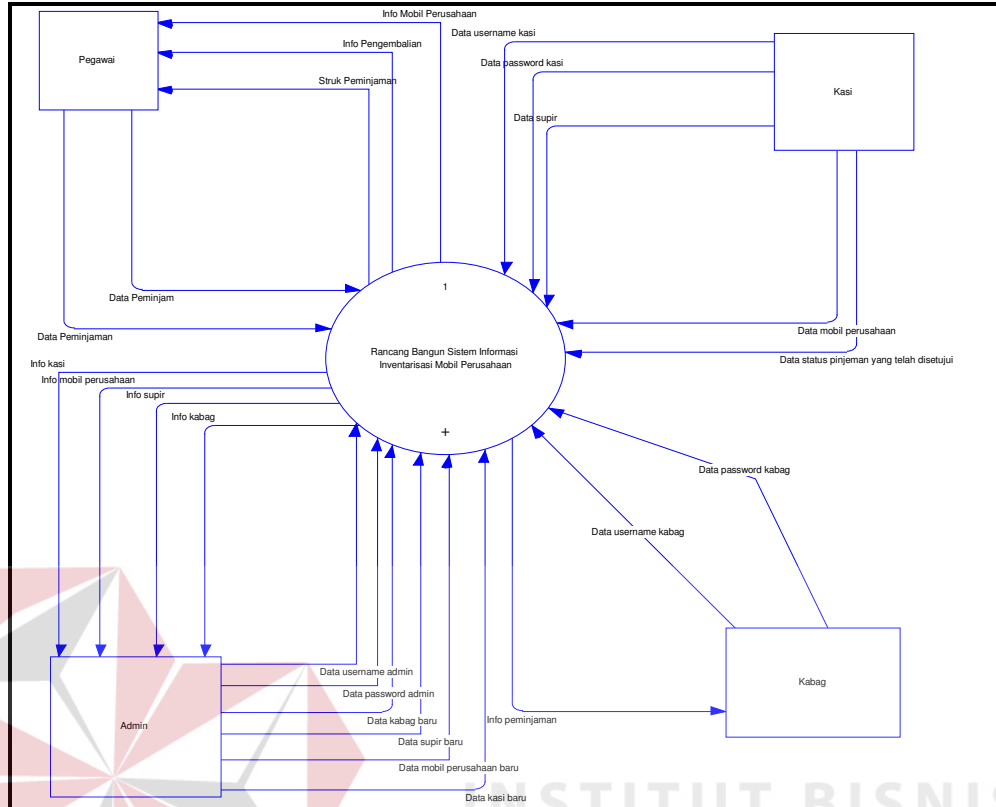

Gambar 4.11 Context Diagram Rancang Bangun Sistem Informasi Inventarisasi Mobil pada Perusahaan PT. Varia Usaha Beton

3. HIPO

HIPO berguna sebagai alat desain dan teknik dokumentasi dalam siklus pengembangan sistem yang berbasis pada fungsi. Tujuannya agar HIPO tersebut dapat memberikan informasi tentang fungsi-fungsi yang ada di dalam sistem tersebut. Hirarki Input Proses Output menggambarkan hirarki proses-proses yang ada dalam *Data Flow Diagram*. Gambar 4.12 adalah HIPO dari Rancang Bangun Sistem Informasi Inventarisasi Mobil pada Perusahaan PT. Varia Usaha Beton

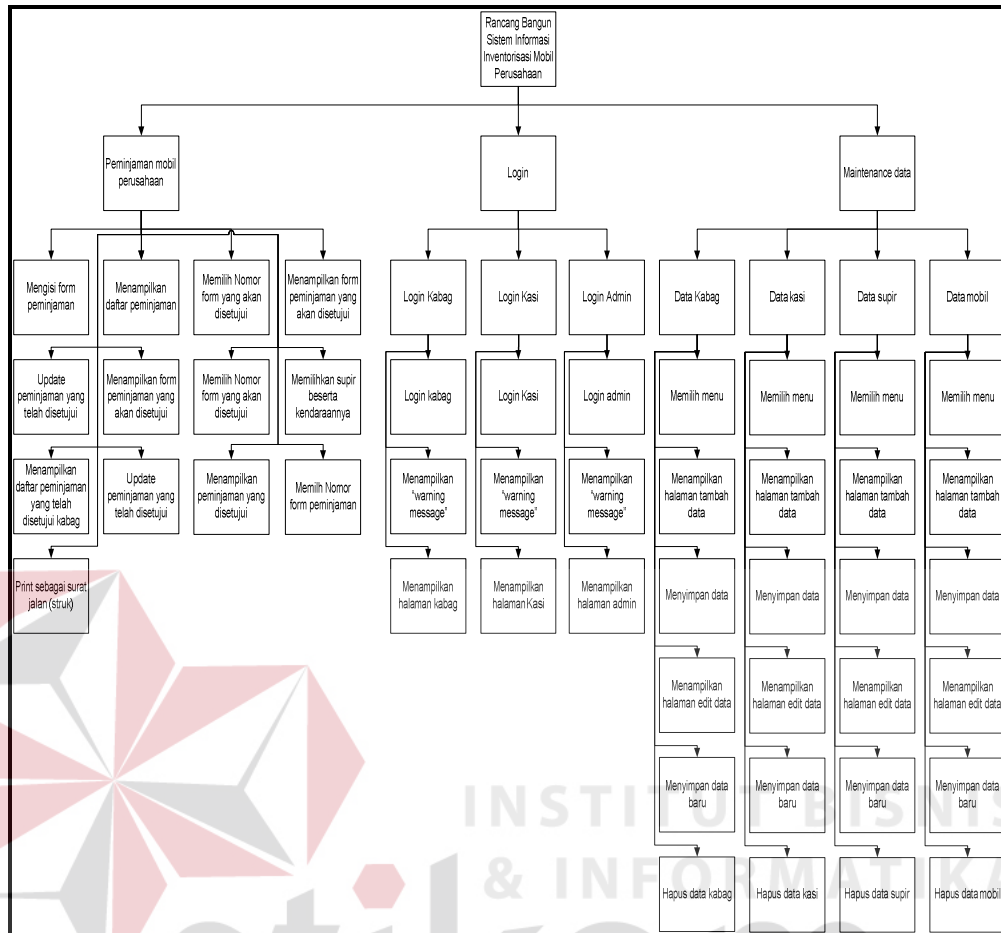

Gambar 4.12 HIPO Rancang Bangun Aplikasi Inventarisasi Mobil pada Perusahaan PT. Varia Usaha Beton

4. Data Flow Diagram

Gambar DFD Level 0 pada Rancang Bangun Sistem Informasi Inventarisasi Mobil pada Perusahaan PT. Varia Usaha Beton tersebut memiliki beberapa proses yaitu proses peminjaman mobil perusahaan, *login*, *maintenance*. Dimana pada DFD Level 0 ini merupakan penjabaran dari proses yang di atasnya. Pada gambar 4.13 digambarkan *data store* yang digunakan dalam sistem.

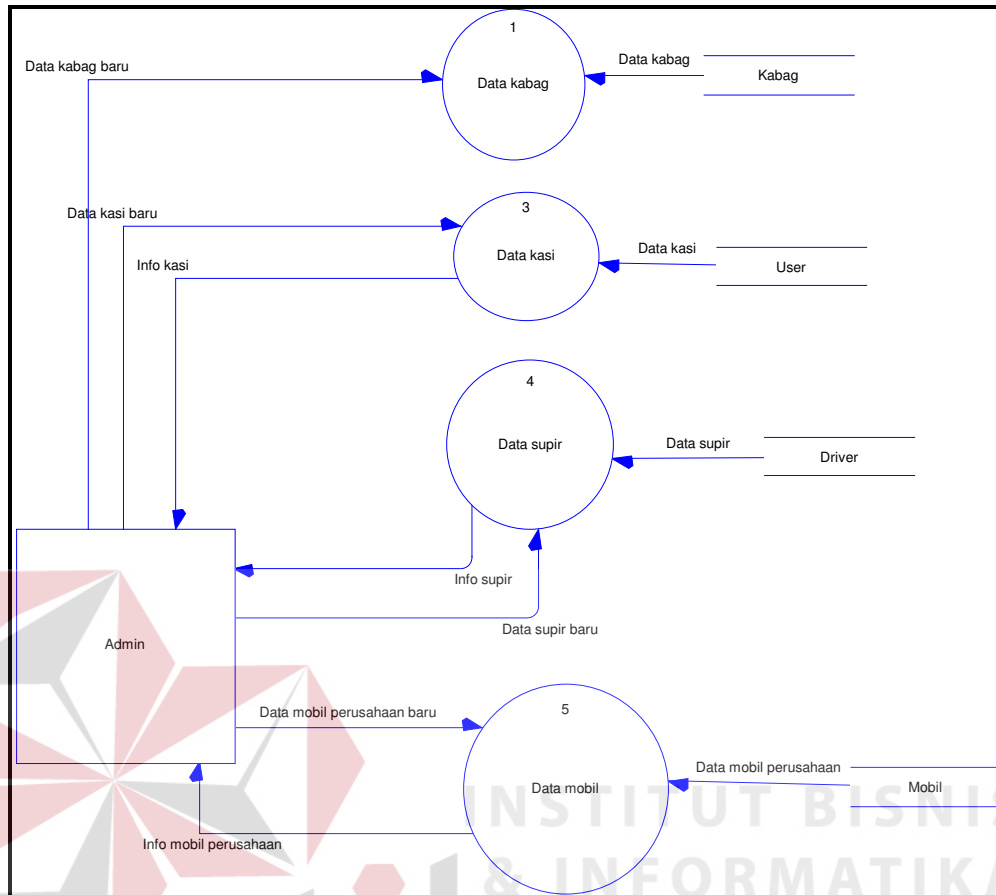

Gambar 4.16 DFD Level 1 Maintenance

5. ERD

ERD terbagi menjadi dua bagian, yaitu:

a. *Conceptual Data Model*

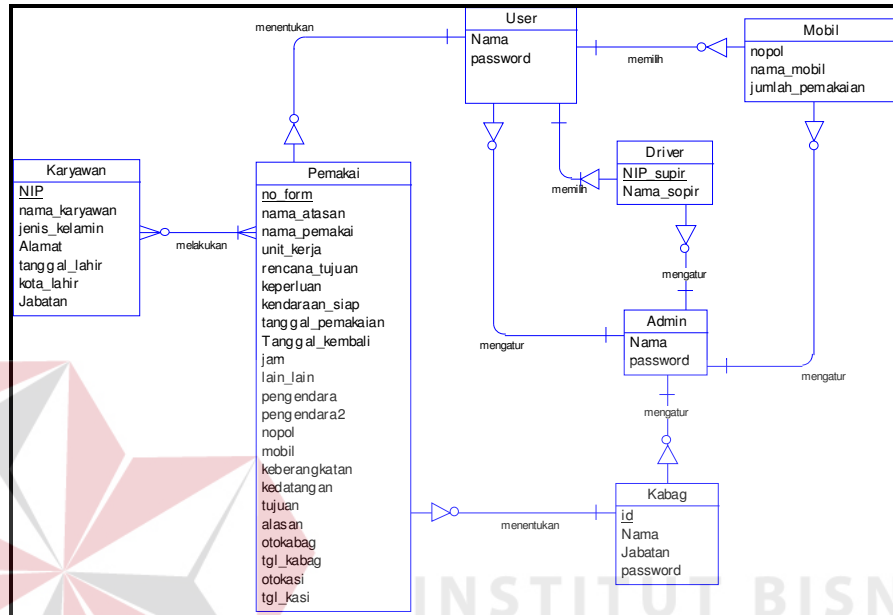

Gambar 4.17 ERD CDM Rancang Bangun Aplikasi Inventarisasi Mobil pada Perusahaan PT. Varia Usaha Beton

b. *Physical Data Model*

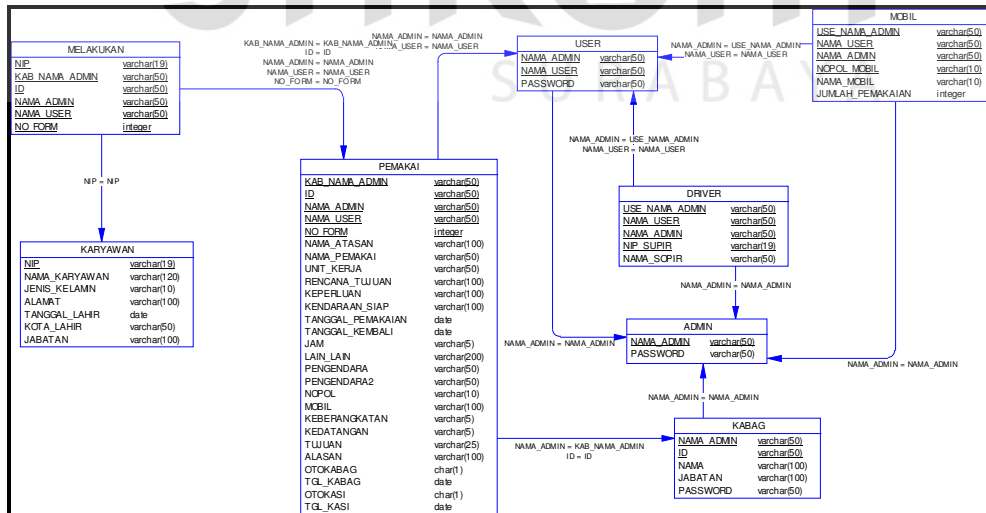

Gambar 4.18 ERD PDM Rancang Bangun Aplikasi Inventarisasi Mobil pada Perusahaan PT. Varia Usaha Beton

Gambar 4.18 merupakan *Physical Data Model* Sistem Penentuan Grade. PDM merepresentasikan tabel-tabel yang digunakan dalam Rancang Bangun Aplikasi Inventarisasi Mobil Perusahaan beserta dengan tipe data dan panjang masing-masing tipe data tersebut.

6. DBMS

Struktur tabel pada Rancang Bangun Aplikasi Inventarisasi Mobil pada Perusahaan PT. Varia Usaha Beton adalah sebagai berikut:

a. Tabel Karyawan

Primary Key : NIP

Foreign Key : -

Fungsi : Menyimpan data karyawan / peminjam

Tabel 4.1 Struktur Tabel Karyawan

No	Field	Tipe	Ukuran	Keterangan
1	NIP	Varchar	19	-
2	Nama Karyawan	Varchar	120	-
3	Jenis Kelamin	Varchar	10	-
4	Alamat	Varchar	100	-
5	Tanggal Lahir	Date	-	-
6	Kota Lahir	Varchar	50	-
7	Jabatan	Varchar	100	-

b. Tabel Pemakai

Primary Key : No Form

Foreign Key : Nama Admin, Nama User, ID

Fungsi : Menyimpan data peminjaman mobil dinas

Tabel 4.2 Struktur Tabel Pemakai

No	Field	Tipe	Ukuran	Keterangan
1	No Form	Integer	-	-
2	Nama Admin	Varchar	50	Tabel Admin
3	Nama User	Varchar	50	Tabel User
4	ID	Varchar	50	Tabel Kabag
5	Nama Atasan	Varchar	100	-
6	Nama Pemakai	Varchar	50	-
7	Unit Kerja	Varchar	50	-
8	Rencana Tujuan	Varchar	100	-
9	Keperluan	Varchar	100	-
10	Mobil Siap	Varchar	100	-
11	Tanggal Pemakaian	Date	-	-
12	Tanggal Kembali	Date	-	-
13	Jam	Varchar	5	-
14	Lain Lain	Varchar	200	-
15	Pengendara	Varhcar	50	-
16	Pengendara2	Varchar	50	-
17	Nopol	Varchar	10	-
18	Mobil	Varchar	100	-

No	Field	Tipe	Ukuran	Keterangan
19	Keberangkatan	Varchar	5	-
20	Kedatangan	Varchar	5	-
21	Tujuan	Varchar	25	-
22	Alasan	Varchar	100	-
23	Otokabag	Characters	1	-
24	Tgl kabag	Date	-	-
25	Otokasi	Characters	1	-
26	Tgl kasi	Date	-	-

c. Tabel Driver

Primary Key : NIP Supir

Foreign Key : Nama User, Nama Admin

Fungsi : Menyimpan data supir

Tabel 4.3 Struktur Tabel Driver

No	Field	Tipe	Ukuran	Keterangan
1	NIP Supir	Varchar	19	-
2	Nama User	Varchar	50	Tabel User
3	Nama Admin	Varchar	50	Tabel Admin
4	Nama Supir	Varchar	50	-

d. Tabel Mobil

Primary Key : Nopol

Foreign Key : Nama User, Nama Admin

Fungsi : Menyimpan data mobil dinas yang disediakan

Tabel 4.4 Struktur Tabel Mobil

No	Field	Tipe	Ukuran	Keterangan
1	Nopol	Varchar	10	-
2	Nama User	Varchar	50	Tabel User
3	Nama Admin	Varchar	50	Tabel Admin
4	Nama Mobil	Varchar	10	-
5	Jumlah Pemakaian	Integer	-	-

e. Tabel Kabag

Primary Key : ID

Foreign Key : Nama Admin

Fungsi : Menyimpan data Kabag

Tabel 4.5 Struktur Tabel Kabag

No	Field	Tipe	Ukuran	Keterangan
1	ID	Varchar	50	-
2	Nama Admin	Varchar	50	Tabel Admin
2	Nama	Varchar	100	-
3	Jabatan	Varchar	100	-
4	Password	Varchar	50	-

f. Tabel User

Primary Key : Nama

Foreign Key : Nama Admin

Fungsi : Menyimpan data bagian rumah tangga

Tabel 4.6 Struktur Tabel User

No	Field	Tipe	Ukuran	Keterangan
1	Nama User	Varchar	50	-
2	Nama Admin	Varchar	50	Tabel Admin
2	Password	Varchar	50	-

g. Tabel Admin

Primary Key : Nama

Foreign Key : -

Fungsi : Menyimpan data admin

Tabel 4.7 Struktur Tabel Admin

No	Field	Tipe	Ukuran	Keterangan
1	Nama	Varchar	100	-
2	Password	Varchar	50	-

7. Desain *Input Output*

Desain *input/output* merupakan rancangan *input/output* berupa form untuk memasukkan data dan laporan sebagai informasi yang dihasilkan dari pengolahan data. Desain *input/output* juga merupakan acuan pembuat aplikasi dalam merancang dan membangun sistem.

a. Halaman *Home*

Halaman ini merupakan tampilan awal dari aplikasi yang nantinya akan dijalankan. Pada halaman ini *user* dapat mengetahui tentang peminjaman mobil dinas yang merupakan inti dari aplikasi ini

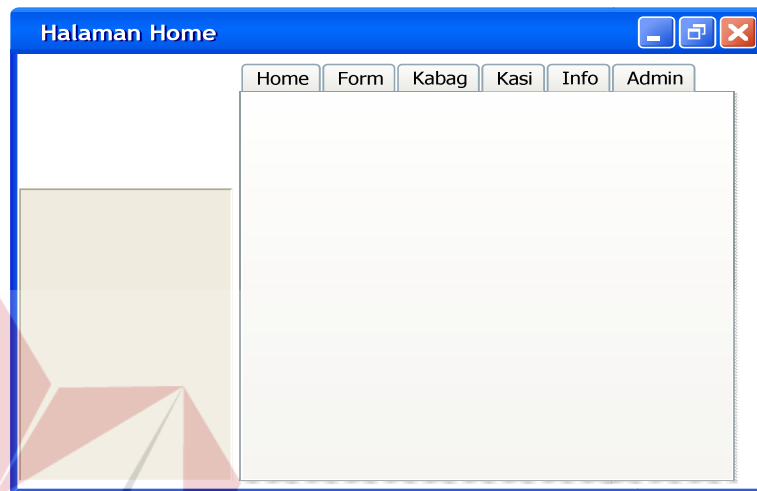

Gambar 4.19 Halaman *Home* Peminjam (pegawai)

b. Halaman Peminjam (*Form*)

Halaman ini akan tampil ketika *user* memilih menu pada tab menu yang bertuliskan '*form*'. Peminjam (pegawai) diarahkan untuk mengisi form tersebut jika ingin meminjam mobil perusahaan, tentunya dengan data – data yang detail. Dan ini merupakan awal proses peminjaman mobil perusahaan.

Gambar 4.20 Halaman Peminjam (Form Pinjaman)

c. Halaman Peminjam (Info)

Halaman ini digunakan untuk melihat peminjaman yang telah disetujui, diurutkan berdasarkan tanggal persetujuan. Peminjam dapat mengetahui permohonan peminjaman mobil perusahaannya disetujui atau belum disetujui dari halaman ini.

No Form	Nama Pemakai	Rencana Tujuan	Keperluan	Tanggal Pemakaian	Drier	Nopol

Gambar 4.21 Halaman Peminjam (Info)

d. Halaman Form yang telah disetujui. Jika ingin menuju ke halaman ini peminjam harus mengetahui nomor form peminjamannya, lalu peminjam memilih nomor formnya di halaman info maka akan muncullah halaman

form yang telah disetujui peminjamannya. Yang harus dilakukan peminjam pada halaman ini hanya mengeprint form tersebut lalu form tersebut bisa menjadi struk/ surat jalan.

**Permintaan Pemakaian Kendaraan untuk Dinas
Pada PT. Varia Usaha Beton**

Nama Atasan	<input type="text" value="Atasan"/>	
Nama Pemakai	<input type="text" value="Karyawan"/>	
Unit Kerja	<input type="text"/>	
Rencana Tujuan	<input type="text"/>	
Keperluan	<input type="text"/>	
Kendaraan siap di	<input type="text"/>	
Tanggal Pemakaian	<input type="text"/>	Jam <input type="text"/>
Lain - lain	<input type="text"/>	
Diperintakan kepada	<input type="text" value="Supir"/>	<input type="text"/>
Kendaraan	<input type="text" value="Nopol"/>	Mobil <input type="text"/>
Keberangkatan (jam)	<input type="text"/>	Kedatangan (jam) <input type="text"/>
Tujuan	<input checked="" type="radio"/> Sesuai <input type="radio"/> Tidak	
Alasan	<input type="text"/>	
<input type="button" value="Print"/>		

Gambar 4.22 Form Persetujuan

e. Halaman Kabag

Halaman ini adalah sebagai awal dari langkah bagi kabag untuk mengakses halaman yang ditujukan kepada kabag. Kabag harus menginputkan username dan password. *System* akan mengecek apakah benar atau tidak, jika benar system akan menampilkan halaman kabag, jika salah maka *system* akan menampilkan *warning message*.

Gambar 4.23 Halaman *Login* Kabagf. Halaman Kabag(*Inbox*)

Halaman ini digunakan untuk kabag memilih peminjaman mobil dinas yang akan disetujui. Akan didaftar diinbox kabag dan berinformasikan tentang nomor form, nama pemakai, rencana tujuan, tanggal pemakaian, dan otorasi atau persetujuan kabag.

No Form	Nama Pemakai	Rencana Tujuan	Tanggal Pemakaian	Otorasi

Gambar 4.24 Halaman *Inbox* Kabag

g. Halaman Kasi

Halaman ini adalah sebagai awal dari langkah bagi kasi untuk mengakses halaman yang ditujukan kepada kasi. Kasi harus menginputkan username dan password. *System* akan mengecek apakah benar atau tidak, jika benar system akan menampilkan halaman kasi, jika salah maka *system* akan menampilkan *warning message*.

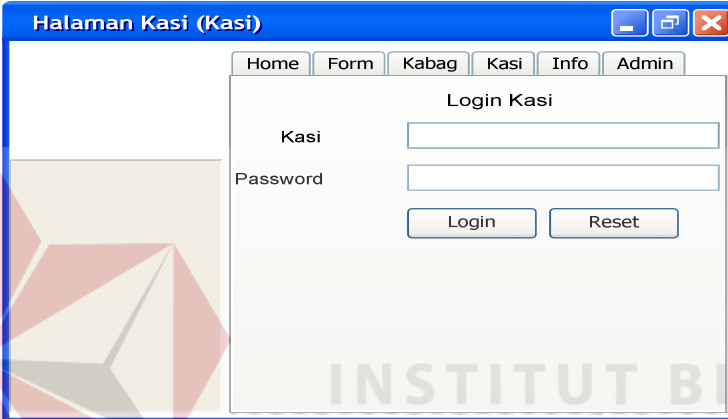

The screenshot shows a web browser window titled "Halaman Kasi (Kasi)". At the top, there is a navigation menu with tabs for "Home", "Form", "Kabag", "Kasi", "Info", and "Admin". The "Kasi" tab is currently selected. Below the menu, the page content is titled "Login Kasi". It features two input fields: one labeled "Kasi" and another labeled "Password". Below these fields are two buttons: "Login" and "Reset".

Gambar 4.25 Halaman *Login* Kasi

h. Halaman Kasi (*Inbox*)

Halaman ini digunakan untuk bagian rumah tangga memilih peminjaman mobil dinas yang akan disetujui. Akan didaftar diinbox bagian rumah tangga dan berinformasikan tentang nomor form, nama pemakai, rencana tujuan, keperluan, otorasi kabag, tanggal otorasi kabag, dan otorasi kasi.

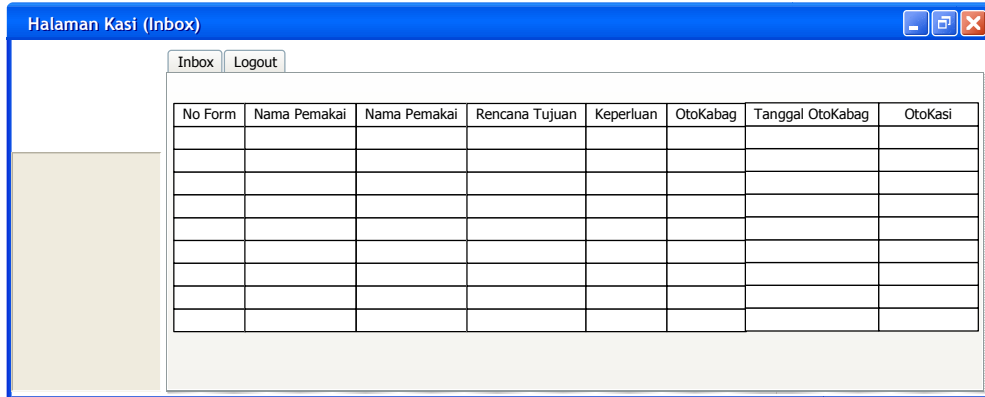

No Form	Nama Pemakai	Nama Pemakai	Rencana Tujuan	Keperluan	OtoKabag	Tanggal OtoKabag	OtoKasi

Gambar 4.26 Halaman Kasi (*Inbox*)

i. Halaman Kasi (Persetujuan)

Halaman ini berguna untuk pengesahan yang dilakukan kasi, melanjutkan form persetujuan yang telah disetujui oleh kabag. Disini bagian rumah tangga hanya memilihkan supir yang akan mendampingi berseta mobil yang sesuai dengan kebutuhan peminjam.

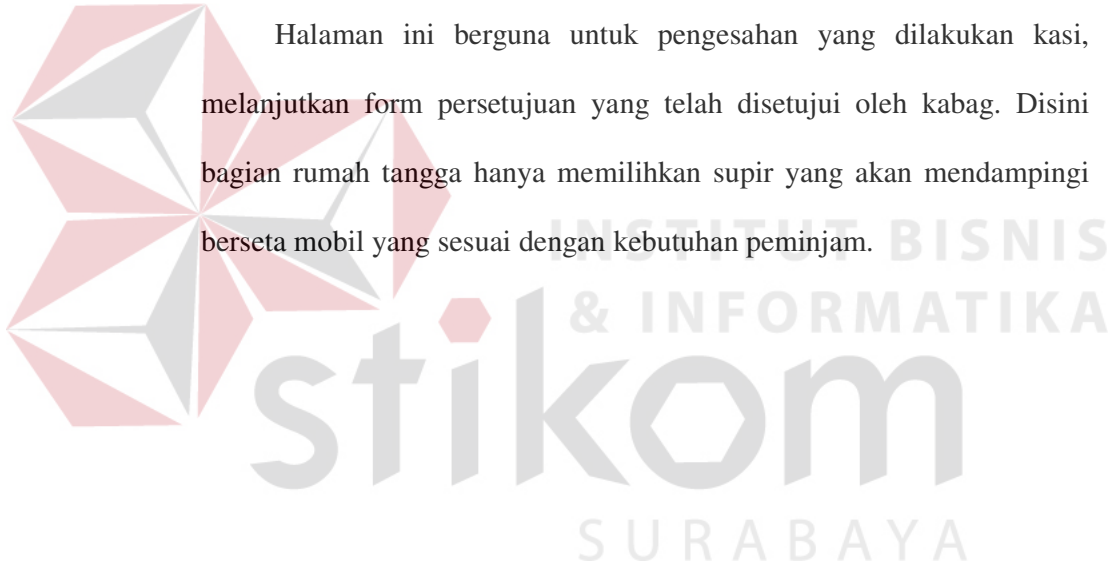

The screenshot shows a web browser window with the title "Halaman Kasi (Pengesahan)". The window contains a form with the following fields and controls:

- Buttons: "Inbox" and "Logout"
- Form Fields:
 - Nama Atasan: Dropdown menu with "Atasan" selected.
 - Nama Pemakai: Dropdown menu with "Karyawan" selected.
 - Unit Kerja: Text input field.
 - Rencana Tujuan: Text input field.
 - Keperluan: Text input field.
 - Kendaraan siap di: Text input field.
 - Tanggal Pemakaian: Date and time input fields.
 - Lain - lain: Text input field.
 - Diperintakan kepada: Dropdown menu with "Supir" selected and a text input field.
 - Kendaraan: Dropdown menu with "Nopol" selected and a text input field.
 - Mobil: Text input field.
 - Keberangkatan (jam): Text input field.
 - Kedatangan (jam): Text input field.
 - Tujuan: Radio buttons for "Sesuai" (selected) and "Tidak".
 - Alasan: Text input field.
- Buttons: "Setujui" and "Batalan"

Gambar 4.27 Form Persetujuan Kasi

j. Halaman Admin

Halaman ini adalah sebagai awal dari langkah bagi admin untuk mengakses halaman yang ditujukan kepada admin. Admin harus menginputkan username dan password. *System* akan mengecek apakah benar atau tidak, jika benar system akan menampilkan halaman admin, jika salah maka *system* akan menampilkan *warning message*.

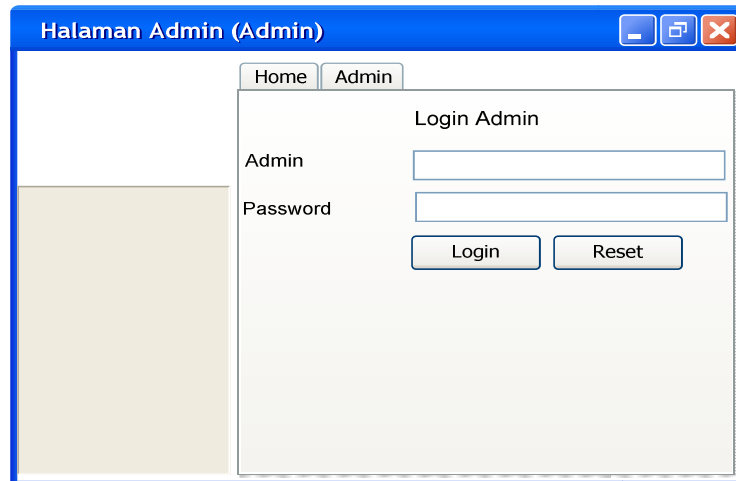

Gambar 4.28 Halaman *Login Admin*

k. Halaman Admin (*Maintenance Data Master*)

Halaman ini berfungsi untuk maintenance semua data yang berhubungan dengan aplikasi ini. Dimana maintenance tersebut terdiri dari tambah, ubah, dan hapus data. Dan data master terdiri dari 4 bagian yaitu kabag, bagian rumah tangga, *driver* (supir), dan mobil dinas.

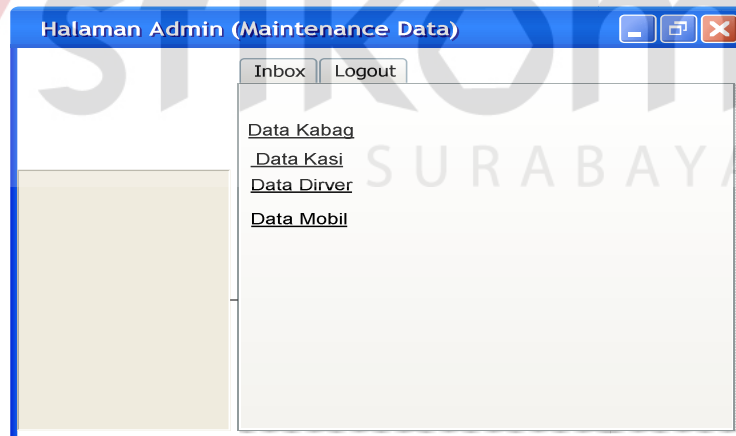

Gambar 4.29 Halaman Admin(*Maintenance Data Master*)

4.3 Implementasi Sistem

Sistem yang digunakan untuk dapat menjalankan program aplikasi Inventarisasi mobil dinas sebagai berikut:

a. Software Pendukung

1. Sistem Operasi Microsoft Windows 2000 Server/Pro, XP Professional/Home Edition, Microsoft Windows Vista Basic, Premium, Bussines, Ultimate, Linux
2. Web Browser disarankan memakai google chrome
3. XAMPP(PHP,MySQL,Apache)
4. Adobe Dreamweaver CS 5

b. Hardware Pendukung

1. Microprocessor Pentium III atau lebih tinggi, Intel Core2 Quad.
2. Memory 512 Mb RAM atau yang lebih tinggi.
3. 10/100 Mbps Ethernet Network Interface Card.
4. Harddisk minimal 20 GB.

4.4 Pembahasan terhadap Implementasi Sistem

Implementasi dimaksudkan untuk menggambarkan jalannya sistem yang sudah dibuat, dalam hal ini akan dijelaskan juga fungsi dari halaman tersebut. Dibawah ini adalah penjelasan penggunaan masing-masing form pada rancang bangun aplikasi Inventarisasi mobil perusahaan berbasis *web* pada PT. Varia Usaha Beton :

1. Halaman Menu Utama

Gambar 4.30 merupakan form Utama bagi peminjam dari program rancang bangun aplikasi Inventarisasi mobil perusahaan berbasis *web* pada PT. Varia Usaha Beton yang telah penulis rancang. Dalam form ini menampilkan menu yang dibutuhkan dalam mengakses dan menjalankan program tersebut, antara lain home, form, kabag, kasi, info dan admin. Menu home menguraikan dengan singkat tentang reservasi mobil atau peminjaman mobil untuk keperluan operasional perusahaan PT. Varia Usaha Beton dan pada menu tersebut juga menguraikan sekilas tentang isi dari web tersebut.



Gambar 4.30 Halaman Utama

2. Halaman Form Pengajuan Pinjaman Mobil Perusahaan

PT. VARIA USAHA BETON
 Jl. Letjend S. Parman 38
 Waru, Sidoarjo, Jatim
 Indonesia
 Tlp: +6231 853 5049
 Fax: +6231 853 1396
 Web: www.Variabeton.com
 PT Varia Usaha Beton adalah salah satu anak perusahaan PT Semen Gresik (Persero) Tbk. yang sudah berdiri sejak tahun 1974 dan bergerak di bidang usaha logistik barang-barang curah, bahan-bahan bangunan dan kebutuhan industri yang berdaya saing tinggi dan berkualitas terjamin.

Home Form Kabag Kasi Info Admin

**PERMINTAAN PEMAKAIAN KENDARAAN UNTUK DINAS
 PT. VARIA USAHA BETON
 PEMAKAIAN KENDARAAN DINAS**

No. Form :
 Nama Atasan : - atasan -
 Nama Pemakai : - karyawan -
 Unit Kerja :
 Rencana Tujuan :
 Keperluan :
 Kendaraan siap di :
 Tanggal Pemakaian : - jam (tt.mm)
 Lain-lain :
 Daftarkan hapus

Gambar 4.31 Form Pengajuan Pinjaman Mobil Perusahaan

Halaman Pinjaman Mobil Perusahaan ini adalah halaman yang ditujukan kepada peminjam. Ketika data sudah terisi lengkap maka selanjutnya peminjam menekan button 'daftarkan' maka pengajuan pinjaman akan langsung masuk di inbox yang terdapat di halaman kabag untuk direspon.

3. Halaman Info

PT. VARIA USAHA BETON
 Jl. Letjend S. Parman 38
 Waru, Sidoarjo, Jatim
 Indonesia
 Tlp: +6231 853 5049
 Fax: +6231 853 1396
 Web: www.Variabeton.com
 PT Varia Usaha Beton adalah salah satu anak perusahaan PT Semen Gresik (Persero) Tbk. yang sudah berdiri sejak tahun 1974 dan bergerak di bidang usaha logistik barang-barang curah, bahan-bahan bangunan dan kebutuhan industri yang berdaya saing tinggi dan berkualitas terjamin.

Home Form Kabag Kasi Info Admin

Info

NO FORM	NAMA PEMAKAI	RENCANA TUJUAN	KEPERLUAN	TANGGAL PEMAKAIAN	DRIVER	NOPOL
12	Khoirul Khumar	rapat	dckgh	2011-12-14	Fitrawan	W408AO

Gambar 4.32 Halaman Info

Halaman info ini adalah tampilan ketika peminjam dapat melihat pengajuan pinjaman mobil perusahaan yang dilakukan disetujui atau belum. Info

itu muncul setelah kabag menyetujui permohonan peminjaman mobil perusahaan yang dilakukan peminjam. Semua proses dalam aplikasi ini berjalan dengan berkelanjutan, maka jika permohonan peminjaman mobil perusahaan tidak ada yang melakukan maka aplikasi ini tidak menjalankan prosesnya.

4. Halaman Pengesahaan

Halaman pengesahaan ini digunakan untuk dapat memilih transaksi yang akan dilakukan. Pengesahaan sendiri terdapat 4 (empat) halaman yaitu:

a. Halaman Kabag



Gambar 4.33 Halaman Login Kabag

PT. VARIA USAHA BETON
 Jl. Letjend S. Parman 38
 Waru, Sidoarjo, Jatim
 Indonesia
 Tlp: +6231 853 5049
 Fax: +6231 853 1396
 Web:
www.Variabeton.com

Vision
 Being a qualified concrete and aggregate manufacturer with good will to grow and win the special market.

Mision
 Earning normal interest to raise the company as to give worth income for its share holders, meeting customer qualification, improving the human resources competence and satisfaction in

Inbox Logout

PERMINTAAN PEMAKAIAN KENDARAAN UNTUK DINAS
PT. VARIA USAHA BETON
PEMAKAIAN KENDARAAN DINAS

No. Form : 2
 Nama Atasan : imam solikudin
 Nama Pemakai : Edi Siswanto
 Unit Kerja : Karu. Adm & Pergudangan
 Rencana Tujuan : rembang
 Keperluan : rapat
 Kendaraan siap di : kantor
 Tanggal Pemakaian : 2012-01-16 - 2012-01-16 Jam : 09:00
 Lain-lain :

Gambar 4.34 Form Pengesahan Kabag

PT. VARIA USAHA BETON
 Jl. Letjend S. Parman 38
 Waru, Sidoarjo, Jatim
 Indonesia
 Tlp: +6231 853 5049
 Fax: +6231 853 1396
 Web:
www.Variabeton.com

PT Varia Usaha Beton adalah salah satu anak perusahaan PT Semen Gresik (Persero) Tbk. yang sudah berdirinya sejak tahun 1974 dan bergerak di bidang usaha logistik barang-barang curah, bahan-bahan bangunan dan kebutuhan industri yang berdaya saing tinggi dan berkualitas terjamin.

Inbox Logout

Inbox Kabag

[Ubah Password](#)

NO FORM	NAMA PEMAKAI	RENCANA TUJUAN	KEPERLUAN	TANGGAL PEMAKAIAN	OTORITAS
2	Edi Siswanto	rembang	rapat	2012-01-16	T

Gambar 4.35 Halaman *Inbox* Kabag

Pada Halaman ini pertama-tama kabag harus login dahulu, dengan cara menginputkan username dan password yang dimilikinya, seperti pada gambar 4.34. Pada halaman ini kabag memerlukan data peminjam untuk menentukan keputusan yang diolah dihalaman *inbox* kabag, seperti pada gambar 4.35. Jika kabag ingin melakukan otoritas, kabag hanya perlu membuka *link* yang terletak pada nomer form di tiap masing-masing pada peminjam. Selanjutnya kabag masuk pada *form* pengesahan atau otoritas, seperti pada gambar 4.34. Bila kabag

ingin menyetujuinya maka kabag harus menekan tombol disetujui. Setelah menyetujui permohonan peminjaman mobil dinas, maka form peminjaman yang telah disetujui itu akan langsung terkirim pada halaman *inbox* kasi, seperti pada gambar 4.38.

b. Halaman Kasi

PT. VARIA USAHA BETON
 Jl. Letjend S. Parman 38
 Waru, Sidoarjo, Jatim
 Indonesia
 Tlp: +6231 853 5049
 Fax: +6231 853 1396
 Web:
www.Variabeton.com

PT Varia Usaha Beton adalah salah satu anak perusahaan PT Semen Gresik (Persero) Tbk. yang sudah berdiri sejak tahun 1974 dan bergerak di bidang usaha logistik barang-barang curah, bahan-bahan bangunan dan kebutuhan industri yang berdaya saing tinggi dan berkualitas terjamin.

Gambar 4.36 Halaman Login Kasi

PT. VARIA USAHA BETON
 Jl. Letjend S. Parman 38
 Waru, Sidoarjo, Jatim
 Indonesia
 Tlp: +6231 853 5049
 Fax: +6231 853 1396
 Web:
www.Variabeton.com

Vision
 Being a qualified concrete and aggregate manufacturer with good will to grow and win the special market.

Mision
 Earning normal interest to raise the company as to give worth income for its share holders, meeting customer qualification, improving the human resources competence and satisfaction in accordance with the applied law.

No. Form : 12
 Nama Atasan : imam solikudin
 Nama Pemakai : Khoirol Khumar
 Unit Kerja : Staf Bag.Pemel.Area BSP Gresik
 Rencana Tujuan : rapat
 Keperluan : dcgkh
 Kendaraan siap di :
 Tanggal Pemakaian : 2011-12-14 - 2011-12-21 Jam :
 Lain-lain :

Diperintahkan Kepada Sdr : Fitrawan
 Kend. Nopol : W408AO Mobil : xenia
 Untuk melayani sesuai dengan permintaan tersebut diatas.
 Keberangkatan Pkl. : (tt.mm) Kedatangan Pkl. : (tt.mm)
 Tujuan : Sesuai Tidak
 Alasan :

Gambar 4.37 Form Pengesahan Kasi



PT. VARIA USAHA BETON
 Jl. Letjend S. Parman 38
 Waru, Sidoarjo, Jatim
 Indonesia
 Tlp: +6231 853 5049
 Fax: +6231 853 1396
 Web:
www.Variabeton.com

PT Varia Usaha Beton adalah salah satu anak perusahaan PT Semen Gresik (Persero) Tbk. yang sudah berdiri sejak tahun 1974 dan bergerak di bidang usaha logistik barang-barang curah, bahan-bahan bangunan dan kebutuhan industri yang berdaya saing tinggi dan berkualitas terjamin.

Inbox Log out

Inbox Kasi

[Ubah Password](#)

NO FORM	NAMA ATASAN	NAMA PEMAKAI	RENCANA TUJUAN	KEPERLUAN	OTOKABAG	TGL OTOKABAG	OTOKASI
12	imam solikudin	k Choirul Khumar	rapat	dcgkh	Y	2011-12-15	Y

Gambar 4.38 Halaman *Inbox Kasi*

Pada Halaman kasi wajib untuk melakukan login terlebih dahulu, seperti yang terlihat pada gambar 4.36. Pada halaman ini kasi hanya melanjutkan apa yang telah disetujui dengan kabag. Yang dilakukan kasi adalah menentukan supir beserta mobil untuk peminjam. Setelah itu menekan tombol setuju maka permohonan peminjaman mobil dinas sudah disetujui, seperti yang terlihat pada gambar 4.37.

5. Halaman *Maintenance* Data Master

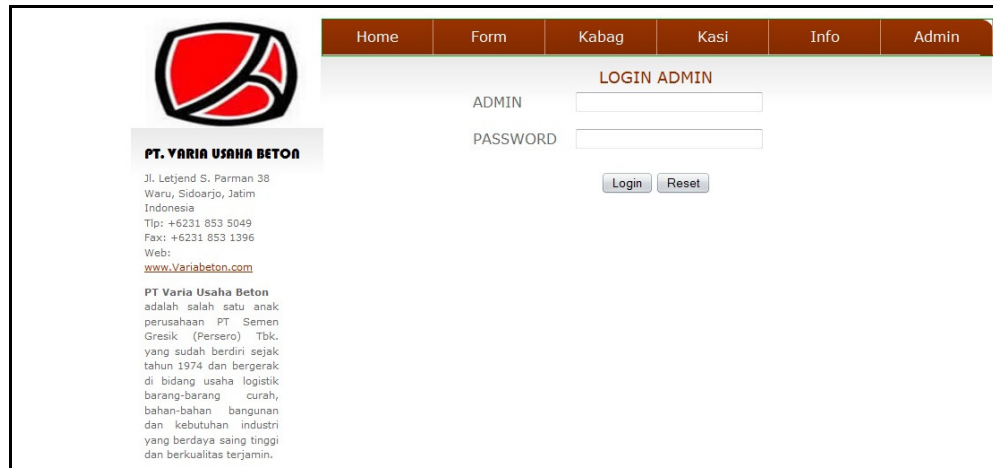

PT. VARIA USAHA BETON
 Jl. Letjend S. Parman 38
 Waru, Sidoarjo, Jatim
 Indonesia
 Tlp: +6231 853 5049
 Fax: +6231 853 1396
 Web:
www.Variabeton.com

PT Varia Usaha Beton adalah salah satu anak perusahaan PT Semen Gresik (Persero) Tbk. yang sudah berdiri sejak tahun 1974 dan bergerak di bidang usaha logistik barang-barang curah, bahan-bahan bangunan dan kebutuhan industri yang berdaya saing tinggi dan berkualitas terjamin.

Home Form Kabag Kasi Info Admin

LOGIN ADMIN

ADMIN

PASSWORD

Login Reset

Gambar 4.39 Halaman Login Admin



PT. VARIA USAHA BETON
 Jl. Letjend S. Parman 38
 Waru, Sidoarjo, Jatim
 Indonesia
 Tlp: +6231 853 5049
 Fax: +6231 853 1396
 Web:
www.Variabeton.com

PT Varia Usaha Beton adalah salah satu anak perusahaan PT Semen Gresik (Persero) Tbk. yang sudah berdiri sejak tahun 1974 dan bergerak di bidang usaha logistik barang-barang curah, bahan-bahan bangunan dan kebutuhan industri yang berdaya saing tinggi dan berkualitas terjamin.

Inbox Log out

Inbox Admin

[Data Kabag](#)

[Data Kasi](#)

[Data Driver](#)

[Data Mobil](#)

[Ubah Password](#)

INSTITUT BISNIS & INFORMATIKA

tikom

SURABAYA

Gambar 4.40 Halaman *Maintenance* Data Master

Halaman ini yang berhak untuk melakukan *maintenance* data master yaitu admin, maka dari itu sebelum mengakses halaman *maintenance*, admin wajib untuk melakukan login terlebih dulu, seperti pada gambar 4.39. Setelah masuk pada halaman *maintenance*, admin bisa menambah, merubah, dan menghapus data master yang diinginkan. Data master antara lain data kabag, kasi, *driver* (supir) dan mobil, seperti yang terlihat pada gambar 4.40.